په ډیره مینه خپلو هیوادوالو ته نوی کال مبارک اوله خوښیو ډک غواړو

PROPERTY OF ACKU

ارادهٔ

د افغان نشراتی مرکز خپرونه

فرمان الله جل جلاله

بخوان وپروردگار تو بزرگوارتر است آنکه علم آموخت به وسیله قلم.

(العلق - آیات ۳-٤)

ارشاد نبوی (ﷺ)

آموختن علم بر هر مرد وزن مسلمان فرض است.

(رواه مسلم)

سال دوم شمارهٔ نوزدهم شماره مسلسل ٤٣ جمعه ۲ حمل ۱۳۸۱ هـ ش (۹) محرم الحرام ۱٤۲۳ هـ ق ۲۲ مارچ ۲۰۰۲ میلادی

زهر بادی که برخیزد کنون بوی بهار آید

می گویند الهه زیبای بهار درپوششی ازپرنیان هفت رنگ ومژده گانی زایش ورویش درزمین- اول بار درنقطه ی فرود آمد که جزهمان آریانای قدیم نیست در آن ساعت آفتاب به برج حمل تقرب داشت ومردم فرخنده گی طلب کردند، به همین نسبت تاکنون در سالگشت این حلول- که نخستین روز از سال نواست ونو روز ش نام کرده اند مردم از سکان دار هستی- که همه چیز درید قدرت اوست، سال آمده را میمون ومبارک وسعادتبار وبهتر از پا ر استعانت می جویند وز اد روز سبزه و گل را با سرور وسرود؛ عظیم وعزیز میدارند.

هر چند که درسراسر کشور عزیزما افغانستان ، مقدم بهار ونوروز- از همان نخستین ساعات حلول ، بابرپا یی جشن ها به رسم نیاکان، درنوروز گاه ها گرامی داشته می شود و از آن قدر میگردد ، ولی دربلخ سالمند که شهر های دیگر را مادرست به گونه ای تجلیل میگردد که همه آرزومی کنند نوروز را آنجا باشند وبهار راکه باگل های سرخ لاله و«جهان درجهان سبزه» آمده است ، پذیرایی کنند. جشن های نوروزی دراین شهر، با برافراشتن علم مبارک روضه ی حضرت علی کرم الله وجهه،

(ص۳)

آیا اداره مؤقت باتشکیلات عریض وطویلش مسوولیتی را احساس می کند؟

مصرف تنها ده فیصد عواید روزانه ولایت ننگرهار می تواند عنعنه مهمان نوازی مردمان آن سرزمین را زنده نگهدارد

میکانیزم ناقص درپروگرام بازگشت مهاجرین افغان مشکلات قابل بازپرسی را ببار آورده است

بازگشت دسته جمعی وداوطلبانه مهاجرین افغان بگونه بی سابقه یی از صوبه سرحد پاکستان ادامه دارد ، روزانه بطور اوسط بیست هزار نفر به ما واومسکن اصلی شان عودت می کنند، این بازگشت خلاف انتظار وغیر مترقبه برای کشور میزبان وادارات سازمان ملل که هردو قضایای کشورافغانها را از زاویه

ص۵

درصفحه هشتم بخوانید

نظم وقتی می آید که بی نظمی را پی کنیم آنچه درسال ۱۳۸۱ بوقوع خواهد پیوست

مردم چی می گویند!

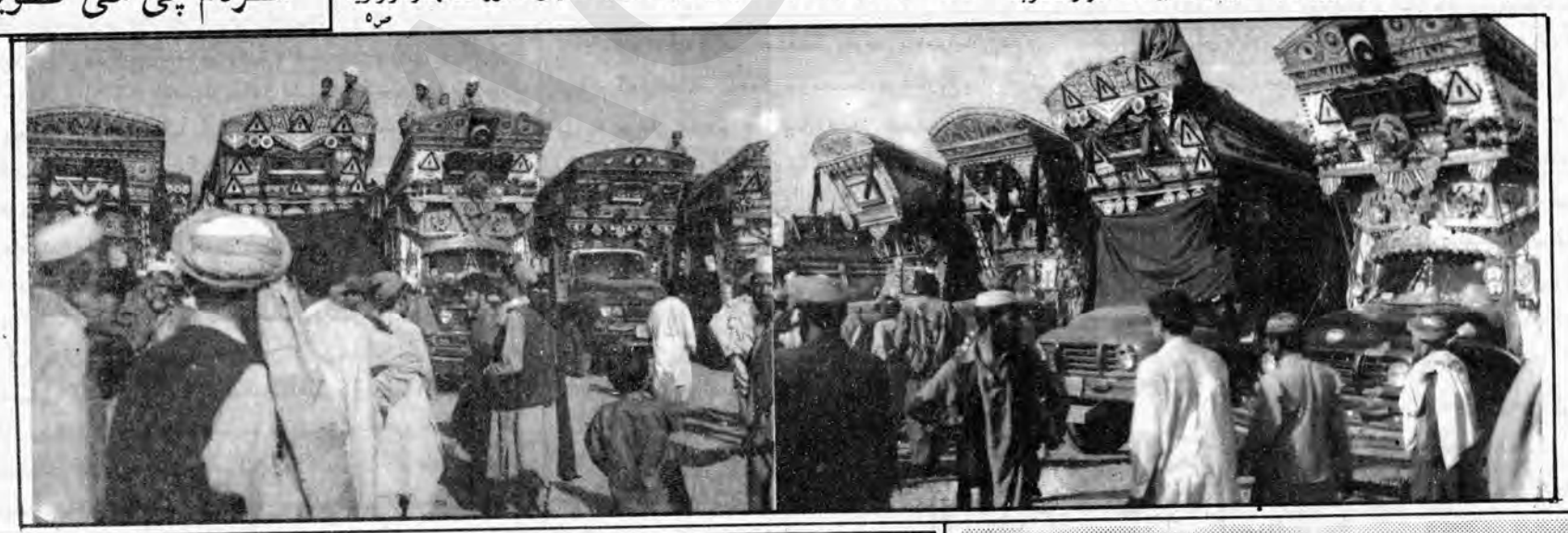

جرگی، ملی جرگی اولویی جرگی

دوهمه برخه

داکتر عبدالصمد «حامد»

لکه چی و مولیدل، دافغان ولس ددی خالصانه جهاد دبرکته نه یوازی دشوروی اتحاد متجاوزی سری لښکری دافغانستان نه وشړل شوی، بلکی دغه جهاد دیو شمیر نورو عواملو ترڅنګه (چی دشوروی امپراطوری داخلی اقتصادی او ټولنیز مشکلات هم پکی شامل دی) دشوروی امپراطوری په ړنګیدو کی یو د دقت وړ عامل وګرځید.

ددی امپراطوری دمنځه تللو په وجه نه یوازی زمونږ ه په سیمه کی، بلکی په نړی کی لوی بدلونونه را منځ ته شول؛ داوکراین نه نیولی تر مرکزی اسیا دجمهوریتونو پوری دشوروی امپراطوری غړی هیوادونه خپلواک شول دوارسا ترون دمنځه ولاړ؛ په شرقی اروپا کی دشوروی اقمارو ددغی امپراطوری دجغ نه نجات وموند اودکمونیزم ددیکتاتوری نه د روسیی خلک ازاد شول اود غربی المان بووالی بیرته اعاده شو اوبالاخره دغرب اوپه خاصه توګه دامریکی په ګټه دنړیوال سیستم د قدرت دتوزیع په سیستم کی بدلون را غی.

دملګروملتونو دمؤسسی په ګډون دنړیوالی بشری کورنی اکثرو غړو زمونږ دقربانیو او جهاد نه دثمر څخه ددغه ائتلاف پرښا ګټی ترلاسه کړی خو دبده مرغه یوازی افغان ولس تری محروم پاتی شو، توهین شو او اوس دتباهی ګرنګ ته برابر شو . داحالت افغانی اوغیر افغانی عوامل لری:

افغانی عواملو تر ډیره حده پوری زمونږ دسیاسی صحنی دفعالو، لوبغاړو نفاق، غیر واقعیت بینی، تر ډیره حده ددوی ریاکاری، خپل ولس باندی نه باور او دخپلو وطنوالو سره خواخوږی نه لرل،دخپلوبهرنیوملګرو داوامرو په اجراکی اودهغوی دګټو دخوندی ساتلو په لاره کی دزیار ایستلو څخه نشت کړی.

غیر افغانی عوامل هم ډیر دی چی دلته یوازی لاندینی مطلب ته توجه کیږی ځمخ

جهان قلمرو اظهار بی نیازیهاست

کدام ذره که اونیست آفتاب نسب (بیدل)

نژاد خالص وزبان خالص همان افسانه عنقاست

بخش ششم

اسحاق نگارگر - لندن

«هفتلایت که افتلایت هم نوشته شده است عضو قبیله ای است که در تاریخ هند وپارس درجریان قرن پنجم وششم میلادی نقشی عمده داشته است. به اساس تاریخ نامه ها یا گاهنامه های چینی(Chronicles)این مردم اصلاً قبیله ای بودند که از شمال دیوار چین برخاسته اند ودر چین به نام های هوا یا هواتون یاد شده اند. منابع دیگر آنان را هون های سپیدوهونا س نیز خوانده اند. این مردم شهر وسیستم نگارش نداشتند، درخیمه های پشمین می زیستند وزنان شان درعین وقت چند شوهرداشتند(Polyqamy)درقرن های پنجم وششم هفتلایت

(ص٦)

اراده

دتاسیس کال: ۱۳۷۹ هـ ش

او نیزه خپلواکه تحلیلی خپرونه

دامتیاز خاوند: افغان نشراتی مرکز

مؤسس: سید داؤد

مسوول مدیر: عتیق الله پژواک

معاون: میاگل آروال

مسوول سکرتر: ظهور «افغان»

پست بکس «۹۰۹» یو نیورستی ټاون، پیښور

ټیلفون: (۸۵٤۱٤۵)، فکس: ۸٤۱۷۸۵

E-maul: amrc@brain.net.pk

به نام خداوند بخشاینده مهربان

سرمقاله

بازهم مداخلات خارجی درکشور ما

طبق تایید برخی از منابع دراسلام آباد وآژانس SANA اخیراً صدای امریکا راپوری به نشر رساند حاکی براینکه ایران وپاکستان دوهمسایهٔ دربدیوار افغانستان می خواهند درامور مربوطهٔ لویه جرگهٔ افغانستان که در ماه جون آینده درکابل دایر ویک حکومت عبوری ملی را برای آنکشور پیرزی خواهد کرد ،اعمال نفوذ کنند ونتایج آنرا هریک به نفع خود بچرخاند .وهر یک با تعداد مشخصی از سرکردگان رقیب گروه های مسلح درتماس های نزدیک هستند.

این خبر واین اظهار نظر تحلیل گران سیاسی به این جهت قابل تائید ارزیابی می گردد که قراین مشابه دیگر دراطراف آن به وضاحت به چشم می خورد ونیز دلایل دیگر مقنع ومشهود دیگری هم در این باره ،فراوان است: اول اینکه این دوکشور همسایه ما که درظرف ۳۰ سال گذشته بیشتر از پیش درامور داخلی ما به مداخله گری بسیار وسیع ودارای ابعاد گسترده دست یازیده وهنوز هم از آن برنگشته اند ،خود نیز، در قبال افغانستان رقابت های گوناگون ذات البینی دارند ودوم اینکه عین رقابت ها ،مثلاً رقابت های عمیق سیاسی، اقتصادی ومذهبی دیگری هم که زاده وپروردهٔ همجواری ایشان بایکدیگر است نیز وجود محسوس وملموس دارد که کشت وخون متواتر اهل تسنن پاکستان مراهل تشیع این کشور را که بصورت مکرر وبصورت انفرادی وتک تک و نیز کشتار های دسته جمعی وحمله بر عبادتگاه های همدگر ،صورت گرفته ومی گیرد ،شهود زنده وناقابلی انکار این ادعا را تشکیل می دهد که می توان قتل دسته جمعی تعدادی از اتباع ایرانی مثلاً دسته ای از انجینران ومهندسین ایرانی را درسالهای گذشته با آن جمع کرد وبرما هیت کمی وکیفی وشهودی این ادعا افزود ومسئله قتل تعدادی از اتباع ایرانی را هنگام تسلط طالبان برشهر مزار شریف در عمارت قنسل گری ایران ، نیز ازیاد نبرد که برادران ایرانی ما آنرا نیز به پای آن عده از نظامیان پاکستانی که درجنگ های داخلی کشور ما از گروه طالبان حمایت وبرطرفداری آنها علناً شمشیر می زدند، می بندند.

رقابت های تجاری وصادراتی اموال این دوکشور دربازار های فراخ وبدون در ودروازه ودر عین حال پر از تقاضای افغانستان را ازیکطرف واتکای زیاد از حد نوع تجارت افغانستان خاصتاً درسه دههٔ پر اغتناش وزدوخورد های داخلی وخارجی را خصوصاً برسیستم تجارت طفیلی Reepon که از بسیار دیر به این طرف ،درزمرهٔ تعاملات تجاری، منحیث یک تعامل معمول تلقی گردیده بود از طرف دیگر نیز نمی توان نادیده گرفت واز آن سرسری گذشت.

خلاصه این مداخلات دوکشور مذبور با آنکه به کرات ازطرف خود افغان ها وهمچنان کشور های دیگر وخاصتاً سازمان ملل متحد بار ها به جا نبین مورد نظر گوشزد گردیده وگوشزد می شود ،اخیراً میرمن بی نظیر بوتو صدراعظم سابق پاکستان هم طی اظهاراتی اولاً دوام این مداخلات کشور خود پاکستان را تا امروز تایید کرد وثانیاً آنرا منوط و مربوط به استخبارات نظامی پاکستان خواند وعلناً گفت که رجال عالی رتبهٔ این دستگاه قوی استخباراتی پاکستان از طالبان واعضای فراری و آوارهٔ شبکهٔ القاعده نه تنها طرفداری می کنند بلکه ایشانرا وقایه هم می کنند تا دوباره متشکل وبجنگ بپردازند.

امثلهٔ این گونه ادعا های ناقابل انکار درمورد مداخلات عریان این دوهمسایه مسلمان ما در امور داخلی کشور ما تا حدی زیاد است که شاید ذکر پاره ای از آن به اصطلاح با مثنوی هفتادو دوتن برابری کند از طرف دیگر بازهم دیده می شود که از یک سو بین این دوکشور رقیب وهمسایه

(ص۳)

ددی گتی تبصره:

میصر: میاآروال

نوی کال: دافغانانو او مؤقتی اداری نوی درانه مسوولیتونه

دافغانانو ددود، دستور سره سم هر کال دحمل په لومړی نیټی دنوی کال پیل وشی ،طبیعی خبره ده لکه څنګه چی کال نوی شی هیلی، ارزوګانی اوکارونه هم نو یوالی ته اړتیا مومی. سږکال چی ل تیرو ۲۳ کلونو څخه یوڅه توپیر لری هغه په دی کی دی چی موږ مینه وال اولیوال یو چی که خدای کول په هیواد کی به مو دراتوکیدلی سولی، امن اوښیرازی پر لور پر مخ ولاړ شو.

رښتینی سولی او امن ته هله رسیدلی شو چی هرافغان له وړو نیولی تر غټانو اومشرانو پوری خپل مسوولیتونه وپیژنو او هغه په نه ستړی کیدونکی توګه تر سره کړو.تر بل هر وخت او هر کال نه اوس موږ ته په کارده چی په بشپړه توګه په دی بریالی شو چی نور مو په هیواد کی دکورنی بدمرغه روانی جګړی دډزو یو غږ هم وانه اوریدل شی.

موږدمسوولیت خبره وکړه دی کی شک نشته لکه څنګه چی کارونه لوی اوواړه وی دغه راز مسوولیتو نه هم دی. په دی معنی چی له کشرافغان نه نیولی تر مشر افغان پوری زموږ په اوږو مسوولیتو نه باردی ؛ خو درانه مسوولیتو نه بیا دمشرانو اودستروکارونو دمسوولینو په غاړه وی، له همدغه امله دی چی دمشرانو مسوولیت تر کشرانو ډیر زیات وی.

که لیری ولاړ نشو گوروچی دحمل په پیل سره دافغانستان دمؤقتی اداری شپږ میاشتنی عمر نیم شوکه موږ په دی تیرو دری میاشتو کی ددغی اداری دعمر په پرتله د نغوی دمسوولیتونو ترسره کولوته پاملرنه وکړو په ډاګه بریښی چی دوی اصلاً یاکار نه دی کړی ، خپل مسوولیت یی نه دی پیژندلی او نه یی دی ترسره کړی او یائی دترسره کولو توان نه دی میندلی یاخوئی دری میاشتی په مبارکی شوی اوپاتی به یی په مخه ښه کی تیری شی.

په هر ترتیب که داخبره ومنو چی زموږ هیواد په تیرو ۲۳ کلو نو کی دومره دری وری شو ی چی بیا ابادول اوبیا جوړول ئی ډیرو کلونو او ان سدیو ته اړه لری چی افغانستان په کی بیا افغانستان شی دا خوسمه خبره ده خو؛ په کارده چی تیکه دار دخپلی تیکی دمودی په پام کی لرلو سره خپله برخه کار ترسره کړی، داکه هر مسوول ووائی چی وخت ډیر کم ژاوډیر کم دی دائی مسوولیت نشی لری کولی هیڅوک هم له ده نه هیله نلری چی دیو کال کاردی په یوه ورځ کی ترسره کړی.

موږمخکی دمؤقتی اداری نوم واخست لکه چی لیدل کیږی ددی مسوولینو اوغړیو دورسپارل شویو دندو اودرنو مسوولیتونو له مخی اړتیاسره سم ګام نه دی اوچت کړی ان تردی چی دکابل په ښارکی بی هم ساحه نه ده پراخه شوی، ولایتونو، ولسوالیو او کلیو ته خو لاڅه کوی. له دوی نه داتوقع کیده چی دوی به په هیواد کی دبشپړ امن دراوستلو له پاره بنسټیزکارونه وکړی خوله بده مرغه چی دوی لاتر اوسه د څانی ګټو اوګروپی ښیګڼو په لټه کی دی او له دی ویره لری چی کار اهل کارته وسپاری.

افغانان په تیرو دری میاشتو کی دمؤقتی اداری ترسره کړی کارونه کافی نه بولی، له دوی نه دخارق العاده دندو ترسره کولو هم نه غواړی، یواځی هغه څه ته سترګی په لار دی چی دوی یی باید پخپل شپږمیاشتنی عمر کی ترسره کړی که موږ ددوی ددری میاشتنی آز موینی نتیجی وګورو ځای خبر چی دشپږو میاشتو په پوره کولو سره هم له دوی نه یوه داسی هیله وشی چی افغانان دی په کی دخپل راتلونکی ژوند نیکمرغی ووینی.

نو څکه یادونه کوو چی باید ټول افغانان په نوی هوډ اونوی شکل سره دخپل وران ویجاړ هیواد سمسور تیا اوښیرازی ته ملاوتړو په تیره بیا دمؤقتی اداری مشران باید خپل سلوک ته بدلون ورکړی. داسی وخت راروان دی چی ملت به داواک ومومی چی له خپل مشراو کشر غړی نه پوښتنه او ګروږنه وکړی، بیا نو په دغسی شیبو کی هیڅوک نشی کولی چی وژغورلی شی. افغانی دود موږته ډاډ راکوی چی که کوم کار نه شو ترسره کولی تر پټو لو ئی داښه ده چی په میړانی سره پری اعتراف وکړو اوله مسوولیت څخه یی لاس واخلو ترڅو یو بل مسوول هغه کار ته وټاکل شی او که داسی کارونکړو نو په دین اودنیا به ښیګڼی ونه مومو اونه به له سیالانو سره سیال شو.

دلویی جرگی دتدویر بهیر او په دی باب موجودی اندیښنی

داجمله که څه هم ډیر استعمال په وجه ډیره سولیدلی ده چی لویه جرگه دافغانانو یوه ملی مؤسسه ده چی دتاریخ په اوږدو کی یی دخپلو ملی ستونزو دحل لپاره دهغی غیږته پناه وروړی ده؛ خوزه اړیم چی بیا ئی دموضوع په اړه تکرار کړم:

دڅه له پاسه درویشت کاله رنځیدلی هیواد افغانستان د درملنی لپاره دڅو لارو وړاندیز کیده:

۱- داهل حل وعقد شورا.

۲- عمومی انتخابات.

۳- لویه جرگه.

دملت غړی هم سره ویشل شوی وو اوهر چاد خپلو معیارونو اوترجیحاتو پر بنا له دی دری لارو نه یوه لارغوره ګڼله خود ۲۰۰۱ میلادی کال دستمبر دیوولسمی نیټی بدمرغو پیښو چی زموږ هیواد ته کوم څه تحفه کی ورکړل یوه پکی داهم وه چی پرافغانی ټولنه دحاکمو شرایطو په پام کی سولو سره باید یوه «بیړنی!» لویه جرگه جوړه شی چی دافغانان قیادت وټاکی، په دی کی دبن دموافقه لیک له مخی . باید افغانان په دی باب اقدام وکړی او ملګری ملتونه به ورسره په دی لار کی مرسته کوی، ددی خبری معنا داده چی ملګری ملتونه به بو خو په دی لار کی افغانانو ته وسایل اوامکانات برابروی اوله بلی خوا به ددی بهیر څارنه کوی چی ټکی برګی پکی ونه شی.

اوس چی دلوی جرگی دتدویر لپاره کومی هلی ځلی روانی دی دملت له نظره لری دی، داسهی ده چی په دی برخه کی به دلویی جرگی دتدویر کمیسیون (چی ډیری پر ځای نیوکی هم پری کیږی) ښا یی له یو شمیر کسانو سره کتلی وی اوڅه سلا مشوری یی ورسره کړی وی، خودعام اولس اندیښنه پرځای پاتی ده چی دی لویی جرگی ته به خلک دکوم معیار له مخی ټاکل کیږی ، دا اندیښنه لاهغه مهال راپورته شوه چی افغان اولس پردی پوه نه شو چی دلویی جرگی دتدویر په کمیسیون کی دغړو په ټاکنه کی کوم معیارونه په پام کی ونیول شول، اوس چی ملت دغه کسان گوری اوهغه معیارونه چی پخوا به خلک دهغی له مخی دلویی جرگی غړیتوب ته ټاکل کیدل ، نو دا اندیښنی قوت مومی چی دادملت ملت خبری اودملت دارادی دتمثیل خبری هسی غولوونکی خبری دی اوښا یی دلوئی جرگی غړی هم همدغسی په چوپه خوله غوره کړای شی لکه دتدویر دکمیسیون غړی یی چی غوره کړای شول!

اوس داپوښتنی پرځای دی چی :

۱- دکمیسیون غړی چا غوره کړی؟

۲- دکومو معیارونو له مخی یی غوره کړل؟

۳- ددی کمیسیون دټاکنی حق دچاو ؟

٤- ایادغه کسنلاره دملت پر ارادو پیښی ایښودل نه دی؟

اوس اندیښنه داده چی که دافغانانو له ملی ارزښتونو سره لازم چلند نه کیږی دغه ارز ښتونه به هم په ټولنه کی بی ارزښته کیږی ، څکه هغه لویه جرگه چی دملت اراده تمثیل نکړای شی اودملت دغو ښتنو ترجمانی ونکړای شی بیا به نو لویه جرگه کوم مثبت اړخ ولری چی ملت هغی ته مراجعه وکړی، که لویه جرگه دافغانستان دملت په خوښه جوړه نکړای شی، اوهر څه دملت له نظره پټ وساتل شی، داسی احتمال شته چی په هیواد کی موجود یو شمیر قوتونه به یی نتایج یاونه منی یابه ورته دشک په سترګه وګوری چی په دی صورت کی به هیواد یوه بله انارشی وګواښی، اوس په هیواد کی حالات دغومره بیړنی هم نه دی چی خلک دی دلوئی جرگی لپاره خپل نماینده ونه ټاکلای شی.

تر ټولو زیات خوداندیښنی خبره داده چی دمختلفو لوریو له خوا دبوسو په خیر پیسی بادیری چی هغسی غړی لوئی جرگی ته راشی چی اراده یی له هغه چاسره گرو وی چی...

وواینم که نه واینم

فدا محمد فایض

په نوی تعلیمی کال کی د شاگردانو بیړنی اړتیاوی

نورالله (غل)

نن سبا که دنړی په هرگوټ کښی دهر چا څخه پوښتنه وشی چی دافغانانو په وران ویجاړ اوکنډوالی سره برابرهیواد کښی به دشاگردانو لپاره دنوی تعلیمی کال په شروع کی ډیری عاجلی اوبیړنی اړتیاوی څه وی؟ ډیرژر اوسم دلاسه به ځواب درکړی چی کتابونه ورته پکار دی. کتابچی اوقلمونه ورته پکار دی، بل به وائی چی تر هرڅه لومړی ورته باید تعمیرونه جوړ شی، ځکه چی مکتبونه وران دی، څوک به لاووائی چی کتابخانه اولابراتوارد وخت ضرورت دی.

که څوک دغرب څخه راغلی وی هغه به هرومرو دکمپیوټر پر موجودیت ټینگار کوی ځکه چی بوویشتمه سدی کښی خو چه څوک په کمپیوټر نه پوهیږی، خلک ورته ددی پیړی بی سواده وایی او داسی نوری په لسگونو غوښتنی اوپوښتنی به راوسپړی خو ماته په گران هیواد افغانستان کښی دهر تعلیمی کال په شروع کی ځما دیوه انجینر دوست داقیصه رایاده شی چی ویل یی:

په نوی ډیلی کښی دیوبل دوست سره یو ځای دامریکا سفارت ته ولاړم، هغه دوست می سفارت ته ننوت چی ویزه واخلی اوزه دسفارت سخی ته دیوی ونی سیوری ته کیناستم دسرک پر مخ بوه وچ کلک ډنگر ځوان په برقی برمه سړک غوڅاوه خوداچی دیوه خوا ډیره گرمی وه اودبلی خوا برمه کار هم ډیر قوی سړی نه وو، نوژر، ژربه ستړی کیده او دونی سیوری ته به یی رامنډه کړه. لږه دمه به یی جوړه کړه اوبیا به یی په خپل کارورمنډه کړه داکار څو واری تکرار شو ماددغه هندی ځوان څخه پوښتنه وکړه، ملگریه! ته ددی برقی برمی فنی کارگر یی او که بل کوم مسلک دی هم زده ړی دی؟ زه چی دی وینم خو ته جسماً ددغه کار لپاره جوړ نه یی هغه راته ځواب راکړ زه په ساینس کی هم فوق لسانس زده کړی لرم، ماورته وویل:

پداسی حال کی چی لوړی زده کړی دی کړی دی اوانگریزی دی هم خپله ژبه ده نو ولی بل کوم ځای ته دکار لپاره نه ځی، لکه عربی هیوادونو ته، کانادا، استرالیا اویاکوم بل ځای ته هم به دی کار آسان وی او هم به دی گټه ډیره وی، هغه ځوان وخندل اوویی ویل: په دی خبره خوزه هم پوهیږم چی که بل کوم هیواد ته دکار لپاره ولاړ شم هم به می گټه ډیره وی اوهم به می سهولت ډیر وی خو دا هندوستان به څوک آبادوی؟

ماته دهند معارف داخبره رابنودلی ده چی داهیواد به دهند بچیان آبادوی. زه ددی ځوان دهیواد پالنی دی روحیی ته هک پک پاتی شوم اودځان سره می وویل:

په رښتیا چی دهند وستان معارف دهغه هیواد بچیانو ته ډیر ښه پیغام رسولی دی تر څو چی دیو هیواد خپل بچیان دخپل هیواد ابادی او پر مختگ ته ملا ونه تړی، هیڅوک پردی هیوادونه نه ودانوی دهر بهرنی مرسته کوونکی په مرسته اوهلو ځلو کی ضرور څه ناڅه غرض اوهدف نغښتی وی لکه چی عبدالرحمان بابا وائی:

هر سړی ترخپل مطلبه پوری یاردی
مادخدای لپاره یارلیدلی نه دی

دپورته تکو دلیکنو څخه زمونږ هدف او موخه داده چی نن سبا دافغانستان په نوی تعلیمی کال کښی چی له اوردی کور گډی جگړی څخه وروسته دسولی اورنا په هیله پیل کیږی زمونږ شاگردانو ته دهر څه دمخه بیړنی ضرورت دادی چی هغوی ته ورپه گوته شی. (زمونږ گران لرغونی هیواد چی دنړی دتمدنونو په څلور لاری کی پروت دی غنی فرهنگ، ویاړ لی تاریخ باتور بچیان لری چی افسانی اوکارنامی یی نړیوالو ته معلومی دی خوله بده مرغه ددرویشت کالو را پدی خوا په داسی جنجالونو اوستونزو اخته دی چی قربانی ئی ددغه هیواد بچیان ورکوی او گټی یی نور پورته کوی. جگړی له افغانانو هرڅه واخستل یواځی مرگ، ژوبله، کونډی یتیمان، مهاجرت، بی وطنی، بیکاری، احتیاج، ناروغی، بی تعلیمی او ځینی نوری بدمرغی یی افغانانو ته په میراث پرینبودی.)

داتولی بدمرغی او دهغوی څخه را پیدا شوی ستونزی یواځی اویواځی دملی او سراسری سولی دتأمین، وروولی اوملی وحدت په ټینگولو اودهیواد سره دبی کچه مینی په درلودلو له منځه تلای شی.

څو مره به ښه وی چی نوی تعلیمی کال په ملی روحیه د سولی دبشپړتیا پر اهمیت اودملی وحدت دتأمین پر ضرورت پیل شی.

شاگردانو ته چی څومره کیدای شی خپل هیواد وروپیژندل شی اودهیواد دنومیالیو (مشاهیرو) سره اشناشی داسلام اوخپلواکی روحیه یی پیاوړی اودجگړی څخه کرکه وروښودله شی ځکه ترکومه ځایه چی ضرورت وو، نو انسانان خو څه کوی بلکه زمونږ دهیواد کانو اوبوټو هم په جگړه کښی په میرانه برخه واخسته خو ځینو بیا داجگړی پداسی لارو بوتلی چی دهیواد سره له جفا پرته بل نوم پری ایښودی نه شو نو هیله ده چی په افغانستان کی نوی تعلیمی کال دسولی په فضا کښی پیل او پای ته ورسیږی تر څو ددی هیواد بچیان په ډاډه زړه داسی زده کړی وکړی چی هم خپل هیواد ته دخدمت جوگه شی اوهم دنړی دتمدن دکاروان سره په یوه لاره روان شی.

بازهم مداخلات خارجی درکشور ما

درموردعقد قراردادهای مهم وبزرگ خاصتاً پروژهٔ بزرگ وپرخرچ امتداد گاز وانرجی طبیعی از ایران ازراه پاکستان به نیم قارهٔ هندوستان مذاکراتی در میان است واز سوی دیگر انتقال گاز وامتداد لوله ها وپایپ لاین های آن از برخی ازجمهوریت های نوتأسیس شمال افغانستان ازطریق کشور ما به پاکستان واز آنجا به مناطق دیگر دنیا درحال تکوین است که بدون شک آغاز وانجام این پروژه های پرمصرف اما مفید را می توان اصلاً به نفع، این سه کشور همسایه وثانیاً به فایدهٔ کشورهای صادرکننده و استهلاک کننده وکشور های منطقه و ثالثاً به نفع سایر کشورهای جهان تلقی کرد.

مسلم است که بهبود وتوسعه مناسبات وتعلقات متقابله وعام المنفعهٔ اقتصادی باعث انکشاف نیک تعلقات وارتباطات نیک ونسبتاً دوام دارو استوار سیاسی می شود، لذا امید واریم این تعلقات احتمالی اقتصادی از یکطرف فضای بهتر سیاسی اقتصادی بین دوهمسایه ذی نفع وذی دخل ما یعنی ایران وپاکستان بوجود آورد وازطرف دیگر باعث مناسبات نیک سیاسی ،اقتصادی بین افغانستان وپاکستان شود وازطرف سوم برمناسبات متقابله ایران وافغانستان از بسا جهان اثرات گوارائی ببخشد ودرنتیجه ومجموع باعث ازبین بردن این همه سیاست های ناسازگار بین این سه کشور همسایه، مسلمان ودارای نسبتاً علایق دیرین تاریخی، ثقافتی، مذهبی وامثال آن گردد که نمی توان جز سیاست بین الذاتی دور ازانصاف وباسیاست کج دار ومریض را روی آن نهاد.

این است مکنونات قلبی ما افغانها که ازین مداخلات منفی واز این همه جنگ وخونریزی که متاسفانه ریشه های اصلی آن درهمین دوکشور برادر وهمسایه ما موجوده واز همین دومنبع نزدیک، بیشتر آبیاری می شود ومارا به خاک و خون نشانده است وعلاوتاً مولود رقابت های علنی همین دوکشور هم کیش ومسلمان است به تنگ آمده ایم.

ازطرف دیگر بازهم براساس تجربه ومبنی و بر دروس تاریخی ایکه همه دردست دارند یکی از راه های عمده ونسبتاً قبول شده ومثبت بهبود بخشی روابط متقابلهٔ سیاسی بین جمیع ملل ونحل دنیا، خاصتاً همسایگان دربدیوار را همانا همکاری های سیاسی واقتصادی تشکیل میدهد وهمین طریق درست که می توان آنرا راه مرغوب ومسیر مطلوب نامید، راه ومسیر مشترک که ما را به آیندهٔ مطلوب ومرغوب رهنمون می گردد.

در پایان امیدواریم این فال نیک ویا رویا های اقتصادی که در بالا به آن ایما واشاره ای صورت گرفت درآیندهٔ قریب باحقایق وواقعیت های سیاسی هرچه بیشتر وفق کند وپهلو زند چه بصورت فاش ومبنی برواقعیت های موجوده می توان بدون دغدغهٔ خاطر عرض کرد که اوضاع سیاسی، اجتماعی، اداری وامنیتی افغانستان از یکسو واوضاع تعصباتی وتبعیضی که مستقیماً زادهٔ تعصبات عمیق به تمام معنی آنست از سوی دیگر بادلایل محسوس ومشهود، درمقایسه ومقابله با حالات واوضاع متذکره نه تنها با دوهمسایهٔ بزرگ وموثر ما ایران وپاکستان بلکه با همسایگان دیگر وعزیز ما باوجود اندی کم ۳۰ سال مداخلات، اغتشاش وجنگهای خارجی وداخلی خاصتاً درساحهٔ «وحدت ملی» که نباید آنرا دست کم گرفت، اگر بهتر نباشد، بدتر هم وآسیب پذیر تر هم نیست ومی توان خاصتاً به اعتبار آیندهٔ قریب روی آن حساب کرد. چه شب درمیان وخدامهربان است واین زمستان ناملایم وناسازگار خواهد گذشت وسیاهی به ذغال باقی خواهد ماند.

زهربادی که برخیزد کنون بوی بهار آید

درنخستین روز سال نو، آغاز می یابد وچهل روز دوام میکند. زیب وزینت این جشن ها، که به میله ی گلسرخ شهرت دارد، سوارکاری، زور آزمایی وصد ها تماشای دیگر یست که به گذشته های پربار سرزمین ماتعلق می گیرد وهر یک نماد های زنده وپا برجایی انداز درایت ومهارت ولیاقت وجسارت وچیز دانی وچیز فهمی مردم ما، درهمه عرصه های زند گی. شاهد این ادعا تاریخ است. این قصه از میان بیشمار قصه ها بیان سوسیالوژی، انتروپولوژی وسایکلوژی باشند گان این سرزمین است دریک نمونهٔ که به بهانه بهار می آوریم: یادو خاطره «کشتی» یا «قوشتی» های بنیاد پهلوان در روز های میله ای گل سرخ مزار، درچارباغ زیارت سخی جان گرامی باد!

«قوشتی» بنیاد سال های سال زیب وزینت این میله ها بود وتماشای آن، آرزوی جوانان وسالخوردگان. هیچ پهلوانی را یارای آن نبود که پشت اورا به زمین بیآورد. پهلوان بنیاد درآخرین روز سال که تقویم هجری خورشیدی نوروز دیگر وسال نو دیگر را رقم می زد؛ از ورای دشت های الوانی وپر لاله ی دولت آباد وآقچه سوار بر کُمیتی پدیدار می شد ودرمیان شور دعا ها وهمهمه ی خیر زایرین ومهمانانی که از شهر های دورونزدیک به زیارت روضه ی مبارک حضرت علی کرم الله وجهه و شرکت درجشن های نوروزی (میله ی گلسرخ) به شهر مزارشریف آمده بودند درچارباغ سخی جان «کشتی» می گرفت ومردم برایش می خواندند و چنین دعا میکردند:

بنیاد رفت به میدان - میکنه شانه گردان
بنیاد جانه نه غلطان - پاسخی شاه مردان

واما نوروزی آمد و گلسرخی رسید واز پهلوان بنیاد خبری نه شد که نه شد.

می گویند دریک بهار دلاویز که بوی خوش سبزگندم های نورس، آمیخته با عطر گل بادام وشگوفه سیب، دشت ودس بلخ بامی را گوارا ومعطر ساخته بود درمسیر راه آقچه، مزار با چوپانی بر می خورد بسیار جوان که تازه پشت لب سیاه کرده؛ پهلوان از وی آب می خواهد؛ هنگام نوشیدن آب کلاه پوستی چوپان توجه وعلاقه ای بنیاد را جلب می کند کلاه را از او طور هدیه ویادگار طلب می کند چوپان که افسون تناوری، سینه ای فراخ وبازوان تنومند مردمسافر شده است وعیداند ونمی شناسد که مسافر جز همان بنیاد نیست که قصه های پهلوانی اش را بار بار اززبان جوانان وبزرگان دهکده اش شنیده است وخود نیز درشور جوانی ورشد جسمی قراردارد از مرد مسافر می خواهد تابرای بدست آوردن کلاه باوی زور آزمایی کند. درین زورآزمایی که دشت های حریری ودامه های پرندی البرزکوه شاهد بودند. پشت بنیاد به زمین می آید. چوپان به آرامی بنیاد را از زمین بلند می کند کلاه رابر سراو گذاشته و می گوید: «وقتی به مزارشریف رسیدی بنیاد پهلوان را از من سلام بگویی!» بنیاد هیچ نمی گوید، میرود و میرود دردل دشت ها، تا از نظرها ناپدید می گردد.

هیچ کس نفهمید او کجا رفت. به دهکده وزاد گاهش که بر نگشته.

ا(تیمور)

جرگی ،ملی جرگی اولویی جرگی

غربی نړی مونږ او زمونږ قربانیو ته اصلاکوم اهمیت قایل نه شوه مونږ یی دروسانو په شمول دسیمی د هیوادونو دلویو د ډګرپه توګه بوازی پرېښودلو اوخپل اصلی هدف ته متوجه شول چی دوارسا دتړون د ماتیدو نه په استفادی سره دناتو دتړون ساحه په ټوله شرقی اروپا کی پراخه کړی؛دشوروی امپراطوری په بقایاوکی د اقتصادی اهدافودتحقق دپاره خپل نفوذ زیات کړی او دروسانو دسلطی دتوسعی مخه ونیسی. په نړیوال سیاست او نورو مسایلو کی آزاد لاس ولری.

زمونږ ګاونډیان اودسیمی ځینی نور هیوادونه؛ چی په حقیقت کی دوی هم په نړیوالو سیاسی لوبو کښ د لویو د دانو حیثیت لری هر یو په خپل وار غوښتل چی دواقعیت بینی نه پرته دنورو په مقابل کی دافغانستان څخه دخپل نفوذ دساحی په توګه کار واخلی دوی غوښتل چی زمونږ دهیواد په ارتباط دنولسمی پیړی قدرتونو دلویو لوبو نه په تقلید یوه نوی شاتنی لوبه لوبه جوړه کړی دسیمی د ورو قدرتونو له خوا دا جوړه شوی لوبه لوبه هم ددوی او هم زمونږ په ضرر تمامه شوه لوبه لوبه ددوی دکنترول څخه وتله او په نتیجه کی یی افغانستان عملا ورو اولویو قاچاقچیانو ، دبین المللی مافیا په ګیون ما جرا غوښتونکو عناصرو او حلقو ، دبین المللی استخباراتی شبکو ، دبین المللی تروریزم دتربیی مهم مرکز او په خاصه بیا هغه بین المللی تروریزم دنفوذ ساحه وګرځیده؛ چی په نیویارک اووا شنګټن کی دسپټامبر دیولسمی د فاجعی دطرحی اوتطبیق په تورمتهم دی.

لکه چی اوس ګورو ، مونږ نه بوازی دبشری ټولنی سره د خپل جهادی ائتلاف څخه دمشروعو ګټو اخیستلو څخه محروم شوی و ،بلکی دبین المللی تروریزم په مقابل کی دامریکی په ابتکار او مشری دنړیوال نوی ائتلاف ترسیوری اونامه لاندی روسیه دشوروی دوارث په توګه په مور خپل پخوانی او نوی ملګری مسلطوی اودخپل نظامی حضور په وسیله خپل سیاسی نفوذ تثبیتول غواړی حال دا چی افغان ولس دجهاد د دوری دمؤ تلفسینو اوملګرو له خوا (چی اوس ددی نوی ائتلاف مشران اومهم غړی هم دی) دبی وفایی له کبله په لومړی درجه دبین المللی تروریزم قربانی دی یعنی افغانان دخپل جهادی ائتلاف په پای کی محروم پاتی شول لس کاله دسیاسی خلاو دخپلو پخوانیو ملګرو داغراضو له کبله وځپل شول او اوس بیا دپخوا نیو ملګرو اوغلیمانو له خوا دنوی ائتلاف په ذریعه ځپل کیږی کله چی دی ائتلاف دتروریزم په ضد زمونږ په هیواد کی خپل نظامی عملیات پیل کړل، دافغانستان خلک دتیرو اتو کالو را په دی خوا په داسی حالت کی ؤ، چی نه پوهیدل دچاپلوی شی اودچامخالف .بوی خوا ته یی دطالبانو بدمرغه نظام او بلی خوا یی دطالبانو ضد نظام چی عمدتاً دطالبانو نه دمخه دوری دتالا نګرو، اویدنامو خلکو څخه جوړ ؤ.

دواړه خواوی نه بوازی داچی دخارجی حلقو له خوا تقویه کیدی، بلکی دومره دهغوی دهدایاتو د تاثیر لاندی وی چی دافغان ولس په ګټو اوپت پسی نه ګرځیدل اودواړه خواوی دخپلو غیر افغانی ملګرو دګټو دتامین په لاره کی خپل هیواد وال وژل ددی کبله زمونږ دولس لوبی پرګنی په سیاسی لحاظ بیخی فلج شوی وی.

په دغو شرایطو کی دطالبانو ضد جبهی ته ښه فرصت ورپه برخه شو ځکه چی طالبان دخپلو تیرو سلوکونو ترڅنګه ترآخره پوری نه بوازی دبن لادن اودهغی دالقاعدی شبکی دتخریب اوهیواد نه دهغوی دایستلو سره مخالفت کاوه، بلکی دنړیوال ائتلاف په وړاندی یی داسی دریغ غوره کړ چی په پای کی د هغوی په وړاندی جګړی ته حاضر شول طالبانو په خپل دی کار سره اوبیا یو دم دکابل دپرېښودو په واسطه د وروستی ځل دپاره په ارادی اوبا غیر ارادی ته ګه روسانو اودهغوی افغانی پلویانو ته خدمت وکړ. په نتیجه کی نه بوازی امریکی اودائتلاف نورو غړو ته په افغانستان کی دهغوی نظامی حضور لازم او میسر شو ،بلکی دټولو نه مخکی دروسیی پلوی نظامی اوسیاسی ډله په کابل کی ځای په ځای شوه، پرته ددی چی دافغانستان د خلکو دارادی دتمثیل مدعیانو له خوا ددوی په مقابل کی کوم منفی عکس العمل وښودل شی.

لکه چی معلومیږی، دوی غوښتل چی دطالبانو نه مخکی حالت اوس ددوی په ګټه بیا را منځ ته شی او داخلی دخارجی قواو (مخصوصاً دروسانو) په مرسته دډیری مودی دپاره په ټول افغانستان مسلط شی.

پرافغانستان باندی دبین المللی تروریزم پر ضد دمبارزی دپاره دنړیوال ائتلاف نظامی عملیات او پرید

دافغانستان دسولی اوثبات په اړوند دملګرو ملتونو پروګرام

دسپټامبر دفاجعی څخه وروسته دملګرو ملتو نو دامنیت شورا دافغانستان په ارتباط څو فیصلی صادری کړی دی، چی دهغی جملی څخه یوه دتروریزم په ضد دمبارزی دپاره نړیوال ائتلاف اوپه خاصه توګه امریکی ته داصلاحیت ورکړی، چی دبن لادن دمحکمی اودهغی دالقاعدی شبکی دمنځه وړلو په ارتباط په افغانستان کی نظامی عملیات وکړی.

همداراز په افغانستان کی دسولی اوثبات دتأمین په خاطر دملګرو ملتونو دسرمنشی دخاص استازی د وړاندیز ضمنی تائید په لړ کی ښاغلی سرمنشی ته دا وظیفه ورپه غاړه کوی چی په افغانستان کی دبشر دحقوقو درعایت پر بنا اودافغانستان دخلکو دآزادی ارادی څخه ناشی پراخ بنسټه حکومت دجوړولو په وسیله سوله اوثبات تأمین او ددی هیواد دبیا ودانولو کار دی پیل شی ښایی چی دا موضوع په نظر کی ولرو چی د یوی خوا دافغانستان دخلکو دبشری حقوقو په خوندی ساتلو ټینګار کیږی اودبلی خوا نه خارجی ځواکونو ته په افغانستان کی دپلی کولو اودجنګی عملیاتو آزادی ورکول کیږی.

په هرصورت دبن دجرګی په پای کی دافغانستان دمؤقتی اداری جوړیدل اودهغی دافغان غړو تاکل اود اضطراری لویی جرګی دترکیب اوتدبیر دپاره یو ویشت کسیز مستقل کمیسیون اوستری محکمی د جوړیدو تصویب هم وشو.

لکه چی معلومه ده دبن دجرګی غړی دملګرو ملتو نو دسرمنشی اودهغه دخاص استازی له خوا دځلورو افغانی حلقو څخه تعیین شوی او دالمان دحکومت له خوا یی میلمه پالنه کیدله دافغانان دافغانستان دولس داستازو په توګه نه ، بلکی دملګرو ملتو نو دخیرو دګډون کونکو حیثیت لری ددی دری واړو مؤسسو نظارت اولاړ ښوونه دملګرو ملتونو دسرمنشی دخاص استازی په غاړه ده اوددی ټول پروګرام مسؤلیت به هم دده اودملګرو ملتو نو مؤسسی ته متوجه وی.

لکه چی په سر کی ورته اشاره وشوه، دملګرو ملتو نو په دی پروګرام کی داضطراری لویی جرګی او عادی لویی جرګی دایریدیل اودهغوی تصویبونه محوری نقش لری نو ښا یی چی اوس په دی موضوع څه رڼا واچول شی، مونږ په پیل کی یادونه وکړه چی دافغانستان په تاریخ کی د اضطراری لویی جرګی په نامه کومه اصطلاح نشته اودمنطق دلحاظه هم دا اصطلاح صحیح نه برېښی ځکه یی اضطرار بو حالت دی اونه کومه جرګه اوکومه مؤسسه.

همداراز داهم په ګوته شوه چی زمونږ داوسنی حالت سره سم دلویی جرګی د دایرولو امکان هم نشته.

مخصوصاً چی دبن دجرګی دفیصلی په اساس دنوی اساسی قانون ترجوړولو اونفاذ پوری د۱۳٤۳ کال اساسی قانون دځینو محدودیتونو سره نافذ اعلان شوی اوددی اساسی قانون دلوئی جرګی تکوینی عناصر لکه ولسی جرګه، مشرانو جرګه اودولایاتو جرګه اصلاموجودنه دی همدغه شان دافغانستان په اوسنیو شرایط کی دآزادو، عامو اوسری انتخاباتو ، دلاری دخلکو داستازو دټاکلو اودهغوی په وسیله دخلکو دارادی دانعکاس اوتمثیل دامکان نشتوالی یو بل تر یخ واقعیت دی نو په دی اساس بوازی دعنعنوی ملی جرګی په دایرولو سره دانسبی امکان ترلاسه کیدای شی، چی دافغان ولس دراتلونکی نظام په هکله دخلکوارادی تحقق ومومی خودلته هم دیوه لوی مشکل سره مخامخ کیږو، ځکه چی دهیواد په تاریخ کی د اسی کومه جرګه، ملی جرګه یا لویه جرګه نشته چی دغیر افغانی مرجع له خوا جوړه اودایره شوی وی که څه هم ملګری ملتونه دبن دفیصلی په چوکاټ کی دیوی افغانی مرجع(مستقل کمیسیون) پیش بینی کړی . چی ددی کمیسیون له خوا دی بحث وړ جرګه دایره شی خودملګرو ملتونو له خوا دذکر شوی یوویشت کسیزی کمیټی ټاکنه په داسی شکل شوی، چی کمیټه په ملګرو ملتونو پوری مربوطیږی دموقتی اداری په شمول افغانی حلقی په کی برخه نه لری ،ښا یی چی دملګرو ملتونو ښا غلی سرمنشی ،دده خاص استازی اوپه دی اړوند ددوی نور ذیصلاح کسان دی دی نزاکت ته متوجه وی اوپه ډیر درایت ، تدبیر اوامانت داری سره دی خپله داوظیفه ترسره کړی په دی لاره کی به دافغانی حلقو ملی وظیفه اوددوی سره همکاری داوی، چی په علنی توګه اودافغان ولس دنظر لاندی، دملګرو ملتونومربوطو مراجعو ته خپل مشورتی نظر څرګند کړی.

له دی کبله غواړم چی ددوی توجه لاندی مطالبو ته جلب کړم:

۱- دتیرودرویشت کلنو تجربو پراساس دافغان ولس دلویو پرګنواحساس دادی: بشری ټولنه ،او دهغه په استازیتوب ملګری ملتونه او په خاصه توګه ددی مؤسسی دامنیت دشوراستر غړی دافغانستان په مقابل کی دجها د ددوری په ارتباط دهغه موجود ائتلاف له بابته چی پرته دکوم شکلی قرارداد څخه عملاً دافغان ولس اوازادی نړی ترمنځ دآزادی څخه دمتعرضو ځواکونو په مقابل کی ددفاع په اړوند موجود شوی ؤ، پوروړی دی.

ځکه چی افغان ولس په دی تعهد کی خپله ونډه دملیونو نو شهیدانو، معلولینو اوویجاړوطن په بیه ادا کړی افغانانو سری لښکری دهیواد نه وشړلی پرته له دی چی دخپل بری نه کومه ګټه ترلاسه کړی نو په دی وجه دملګرو ملتو نو څخه داتوقع کیږی چی ددی پور په ارتباط خپله وظیفه ترسره کړی، او ته بوازی د بشری عاطفی اویاعادی اداری دندی پر بنا.

۲- ملګری ملتو نو ښا یی چی په دی اړوند ددی څو پوښتنو دځواب په لټه کی شی ایا تر کومه حده پوری خپله افغانان دافغان ولس داوسنی لوی مصیبت عامل دی او څومره هم غیر افغانی حلقی او ځواکونه؟

آیا ملګری ملتونه ، دهغی غړی اوپه تیره بیا دنړی ستر قدرتونه ددی توان او اراده لری ، چی په افغانستان کی دغیر افغانی حلقو اوځواکو نو تخریبی مداخلی اودهغوی دعمالو دمنفی فعالیتونو مخه ونیسی؟ که داسی نه وی، نو په افغانستان کی به دسولی اوثبات له پاره ددوی هڅی اوکوښښ، حالت له اوس نه نور هم خراب کړی ددی پوښتنی مطرح کیدل په څو دلیلونو ضروری برېښی.

لومړی دملګرو ملتونو په ګډون ټولو باخبرو حلقو ته داپه ډاګه ده، چی تراوسه پوری ځینی هیوادونه او ځینی نوری حلقی داخپل مسلم حق ګڼی چی زمونږ په داخلی چارو کی مداخله وکړی که څه هم دوی خپل دا کار دنورو دواقعی اویا احتمالی مداخلو دمخ نیوی په نیت توجیه کوی.

بله داچی دسپټامبر دفاجعی په ارتباط دافغانستان دکشالو دحل په لار کی دامنیت دشورا جدی تصمیمونه اودهغی په اړوند دملګرو ملتونو دسرمنشی اودهغه دخاصو استازو دنویو صلاحیتونو او فعالیدو سره جوښت دهیوادونو له خوا په صراحت سره دا اعلان وشو چی دوی دافغانستان په ځینو برخو کی خپل نفوذ ټینګول غواړی، پرته ددی چی دنورو ستر و نړیوالو ځواکونو اویادملګرو ملتونو دمربوطو ارګانونو له خوا د ددی په وړاندی کوم محسوس عکس العمل وښودل شی.

نوله دی کبله ډیرو افغانی حلقو سره دا اندیښنه پیدا شوی چی ګواکی ملګرو ملتونو خپل پروګرام پر دی اصل جوړ کړی چی په افغانستان کی دنورو مداخلی دیوه واقعیت په توګه ومنی اودهغو درعایت سره دحل بو لار پیدا کړی زما په عقیده دامطلب دښا غلی کوفی عنان دتیر کال داګست دمیاشتی دهغه راپور دمتن څخه څرګندیږی چی دځینو وړاندیزونو سره یو ځای یی دامنیت شورا ته وړاندی کړی دهمدغه راپور او وړاندیزونو پراساس ده ته وظیفه ورکړل شوه.

دکوفی عنان دوړاندیزونو نه دا انتباه کیږی چی افغانستان ته دیوی بین المللی معاملی دموضوع په توګه کتل کیږی، چی په هغی کی د ٦ جمع ۲ هیوادونو په ګډون دټولو ذیدخلو هیوادونو داړیکو ترمنځ دهماهنګی دایجاد دلاری په راتلونکی کی په افغانستان کی دیوه ملت اودهغه دسیستم دجوړولو دپاره زمنیه مساعده شی حال دا چی بایدلومړی دافغانستان ملی حقوق اوعلایق تشخیص اوتعریف شی چی د نورو مشروعو حقوقو ترمنځ دهم آهنګی دایجاد دلاری نه په سیمه او زمونږ په هیواد کی دسولی اوثبات دپاره زمینه مساعده شی.

ترکومه حده چی تراوسه مور ته معلومه شوی، دملګرو ملتونو دپروګرام په دی پړاو کی داسی علایم نه لیدل کیږی چی دهغی نه داپه ډاګه شی چی دافغانستان مشروع ملی ګټی تعریف اودهغه دتحقق دپاره کوم لازم تجویز شوی وی حتی داسی علامی لیدل کیږی چی ذیدخلو هیوادونو ته عملاً دا اطمینان ورکړی شوی چی دهغوی علایق اوګټی به خوندی ساتل کیږی.

دمثال په توګه دبن په جرګه کی را بلل شوی حلقی تریوی اندازی دځینو غیر افغانی ذیدخلو خواوو دعلایقو درعایت پر بنا صورت موندلی ؤ او په نتیجه کی دموقتی اداری او حتی دمستقل کمیسیون ترکیبی جوړښت دهمدغی پالیسی څخه متاثر شوی دی څنګه چی دوی دخپل ترکیب دخصوصیت له لحاظه به په راتلونکی کی دیو پراخ بنسټه حکومت دجوړیدلو دپاره نه بوازی ګټور نه وی، بلکی ضرربه هم ورورسوی. دپورتنیو مطالبو په نظر کی نیولوسره ښا- یی څنی مشوری هم ورکړی شی.

دملګرو ملتونو پروګرام اودهغه له حضور نه دافغان ولس نظر په لومړی درجه دافغانانو دهغه خپګان او مایوسی نه پیدا شوی، چی دوی یی دافغا نی فعالی حلقو او دهغوی غیر افغانی ملګرو اوولی نعمتانو په وړاندی لری نو هیله ده چی ملګری ملتو نه به په خپل پروګرام کی ددی خوشبینی نه په مطلوب شکل ګټه واخلی ترڅو یی افغانانو ته هم ګټه ورورسیږی.

ددی دپاره به دا ضروری وی چی دذکر شوو فعالو افغانی حلقو اودهغو دغیر افغانی ملګرو دسلوک په خلاف دملګرو ملتو نو پروګرام اوکار دټولو دروازو ترشا دپټو مجلسونو په سطح ترسره نه شی دغه پروګرام باید په دی منحصر نه شی چی یوی خاصی افغانی حلقی نه یی ګټه ورسیږی که څه هم داسی یوه تګ لاره به ځینی مشکلات هم ولری خو په خبرو کی دافغان ټول ولس داخلول زمونږ د مشکلاتودحل په لاره کی دذات البینی اعتماد لازمه فضا ایجاد ولی شی.

دسپټامبر دفاجعی سره چی تر ډیره حده پوری داسلامی جریانونو ادمسلمانانو په مقابل کی تر یوه حده پوری منفی دریځونه تقویه شوی ، ښا یی چی دا واقعیت دنظره ونه لویږی چی افغانستان یو اسلامی هیواد دی اودیوه مسلمان هیودا په توګه داسلام اومسلمانانو سره عمیقی کلتوری اوانسانی اړیکی لری او ددوی دټولنیز نظام بنسټ داسلام پراصولو ولاړ او دهغی نه ناشی دی.

لکه څنګه چی د داودخان دجمهوریت داساسی قانون په شمول دافغانستان دټولو اساسی قوانینو څخه پوره معلومیږی دافغانستان ولس داسلام اودحقوقی نظام بیلتون نشی قبلولی خو لکه چی د ۱۳٤۳ کال اساسی قاون کی ښودل شوی ، دافغان ولس توجیه داسلام په داسی پراخ نظر او واقعیت بینی باندی ولاړه ده، چی دهغی په چوکاټ کی دغربی دیموکراسی اودهغی ډیر ارزښتونه تر ډیره حده پوری داسلامی اصولو سره توافق پیدا کولای شی خو زمونږ ټولنیز نظام دغربی سیاسی نظام دکاپی کولو دلاری تحقق نه شی موندلای دذکر شوی اساسی قانون نه را په دیخوا په افغانستان کی دډیرو غیر افغانی تجربو څخه پیروی وشوه په دغو تجربو کی زمونږ دهیوادوالو ډیری وینی اواوښکی توئی شوی ، خو دا ټولی تجربی ناکامی شولی . مثلاً ۱۳٤۳ کال په اساسی قانون کی داسلام اساسات او مشروطه پاچا پوری تړلی ارزښتونه دنه بدلیدونکو ارزښتونو په توګه معرفی شوی لکه چی مشروطه شاهی د داودخان د کودتا سره عملاً دمنځه لاړه دپخوانی پاچا اودهغه دکورنی په ګډون هیڅوک دهغی څخه ددفاع دپاره کومی

(ص ۷)

آیا اداره مؤقت با تشکیلات عریض وطویلش مسوولیتی را احساس می کند؟

منافع خود ارزیابی نموده بودند مشکلات عظیمی را فرا راه بینواترین انسانهای روی زمین وقربانیان هوا وهوس های این و آن قرارداده است.

خبر نگارما از تخته‌بیگ یکی از مراکز عودت مهاجرین افغان بکشور شان واقع در شهر پشاور پاکستان گزارش میدهد: اینجا لشکر بیچاره گان به شمار هزاران هر روز در تلاش بازگشت به‌وطنی که هنوز ازویرانه هایش دود وآتش بلند است، هنوز ظلم وحق تلفی ها در آن بیداد می کند، هنوز حاصل دست رنج انسانها به زور تفنگ ربوده می‌شود ، هنوز حصول لقمه ای نان را باید ازدر مشقت وتگدی انتظار داشت، هنوز از قانون و تضمین های قانونی درآن خبری نیست، هنوز اداره وحاکمیتی که کنترول ونفوذ سراسری بر قلمرو کشور داشته باشد وجود ندارد وهنوز وباوجود ادعای وقف کمک های بشر دوستانه وعمرانی به افغانستان هیچ مرجع وکشوری به‌قول وقرارش عمل نکرده، تقلا می کنند، این گروه عظیم انسانی حتی مصارف بازگشت به وطن شان را که اکنون از قرارفی عراده موتر لاری به‌سیزده هزار کلدار رسیده است، در بساط ندارد ورنه شاید که هیچ افغانی حاضر نباشد این خفت و ذلت راتحمل کند.

اینجا از جمع صدها عراده واسط نقلیه شامل لاری ها ،بس ها، داتسن ها وسوزکی ها که با گذشت هر ساعت به تعداد آنها افزود می گردد، روزانه سه‌صد عراده اجازه حرکت می یابد این اجازه ،که بسادگی میسر نیست ،عودت کننده مظلوم مجبور است دوالی سه‌شب را با آل و عیالش باتکه پاره های که بنام وعنوان فرش وبستره وبساط کلبه اش معرفی می‌شود ،با چارپایی های شکسته وریخته ،با چاینک وپیاله دودزده وشکسته در بیابانی که‌نه آب وابدانی ونه‌بانگ ... !در آن پیدا ست بخاطری به‌روز برساند تا مهاجرش بخوانند وپارچه کاغذ های راکف دستش نهند که وسیله‌ای باشدش برای بازگشت« آبرومندانه!؟» ،باج گیری ها حتی اینجا هم گیریبان مهاجر افغان را رها نکرده است گویی زمین وزمان چشم ودهان بازکرده واز این قوم به غارت برده شده « حق! » می ستاند، گواه سیری ناپذیر، گورستان جوار این دشت است که هر روز تنی چند از مسافران گرسنه وتشنه را درکام خویش فرو می‌برد.

آنچه این سیل آدمیان را وادار به‌بازگشت ساخته است، امید است وباور به آینده ، این مردمان جرگه‌بزرگ افغانها (لویه جرگه) را که تدویر آن توسط سازمان ملل متحد تضمین شده به باور نشسته اند اینها مصمم اند که دیگر به کسی اجازه نخواهند داد با سر نوشت شان بازی کند .آیا می‌شود واقعاً به این امید واری واین باور اعتماد کرد ودلخوش بود ؟

دراین جمع با تنی چند صحبت های کو تاهی داشتم:

گل محمد مسکونه اصلی ولسوالی پغمان:

برادرشش سال را با تحمل انواع مشکلات در راولپندی سپری کردم، گاه مرد کاری می کردم، گاه سبزی فروشی، سه روز قبل از پندی به اینجا رسیده ایم وتاحال واسطه نقلیه یی که باید مارا حمل کند اجازه، حرکت نیافته است .با گذشت هر روز پنجصد کلدار به‌کرایه راه افزود می گردد، این سه روز شاید سخت ترین روز های زنده گیمان بوده است ،طفل سه‌ماهه ام اینجا در این بیابان بی آب ونان از شدت گرما وکمبود آب جان به جان آفرین تسلیم کرد، اورابه خاک سپرده وبا چشمان گریان سوی وطن روانیم ،خداوند این فدیه مارا به رحمتش قبول کند ودیگر ما را احتیاج ملک دیگران نسازد.

مراد مسکونه اصلی قره‌باغ:

شب دوم است که اینجا انتظار حرکت بسوی «جنت» وطنمان را می کشیم. اینجا مشکل عمده ما عودت کننده گان به وطن را کمبود آب ومحل مناسبی برای رفع ضرورت بخصوص برای سیاسر ها (زنان) تشکیل میدهد.

اینجا هم دل کس به کسی نمی‌سوزد ،رحم ومروت درهیچ دلی سراغ نمی شود ، منظورم مسوولین امور عودت مهاجرین افغان است همین امروز فقط چند قیقه قبل از آمدن شما یک سیاسر ویک طفل دعوت مرگ رالبیک گفتند، هنوز جنازه های شان در کماندری موجود است ،می توانید آنها را ببینید، مسوولین ساعت سه بعداز ظهر به کار شان خاتمه میدهند واین جمعیت بزرگ مجبوراند یک شب دیگر راهم اینجا سپری کنند....

عطا الله مسکونه کابل وکارگر فابریکه جنگلک:

سه شب را اینجا با کودکانم درمیان موتر لاری ایکه چار فامیل دیگر هم‌درآن « سکونت ! »دارند گزرانیده‌ایم پنج سال قبل مجبور به ترک وطن شده‌بودیم وحال که باسقوط حاکمیت بیگانگان ،یکبار دیگر جرقه امید تعیین سرنوشت ما افغانها ،بدست خود مان دل‌ها را بشور آورده است ،می خواهم درصف اولین دسته خدمتگذاران به میهنم درپشت‌ماشین تولیدی جا داشته‌باسم ،انشا الله که‌با تدویر لویه جرگه حق به حقدار رسیده ونقطه پا یانی به مصایب ما افغانها گذاشته خواهد شد.

نوربی‌بی باشنده مزارشریف ولایت‌بلخ:

وقتی انقلاب شروع شد ، وقتی روس ها آمدند مهاجرین شدیم ، نمی دانم چقدر روز ها گذشته ،چند سال‌سپری‌شده، درهمه این مدت یک آرزو داشتم وآن‌بازگشت‌به‌وطن بود . چادربیوه گی را در اینجا بسر کردم‌واکنون با نواسه هایم برمی گردم ، دوشب است که‌انتظار می کشیم نوبت مانرسیده، خط دخترم از مزار شریف آمده نوشته کرده که آنجا آرامی است بیا ئید .برادرانش تصمیم گرفتند که‌بروند وحال خوشحال هستم که‌به‌آرزوی دلم‌می‌رسم به وطن بر می گردم.

دریکی از خیمه های UNHCR بامحترمه داکتر نعیمه صحبت کوتاهی داشتم می کوید خدمات ما برای مادران باردار وکود کان وقف می‌شود همین‌امروز از ساعت ۹ صبح تاحال (ساعت چار عصر) دوصد و چار مریض را معاینه وتوصیه لازم نموده ایم ،اکثریت مریضان‌ما را دارنده گان‌فشار بلند ، مصابین به‌اسهالات ،امراض گوش وگلو وهمچنان زنان حامله تشکیل داده است، ما از سوی مؤسسه I.M.C درخدمت عودت کننده گان به وطن قرارداریم وادویه وسامان آلات مورد ضرورت‌برای زنان باردار (حامله) نیز از طریق این مؤ سسه توزیع می شود.

شب گذشته را عده یی ازین راهیان‌وطن بابحث روی حیثیت کودکی که‌دریکی از لاری‌ها چشم به‌دنیا گشوده بود به‌صبح رسانیده‌بودند ،جمعی می گفتند مهاجراست وعده یی هم‌دوپارا دریک موزه کرده اصرار می داشتند که‌مقیم است وبالاخره مادر کودک حرف آخر وفیصله کن را گفته‌بود که کودکش نه‌مهاجر است ونه مقیم ،اومسافری است که سطح پناگاهش زمین وسقف آن آسمان است. پدر این «مسافر» برای اونام ظاهر شاه را گزیده است ولی مادر کلانش می خواهد اورا حامدبنامند. آنها تولد فرزند شانرا فال نیک گرفته اند وامید وارند که‌با برگشت شاه سابق به کشور، وطن گل وگلزار خواهد شد.

وقتیکه به‌قطار طویل وسایط نقلیه خیره شدم برای لحظه یی فکر کردم : شاید حقیقاً این‌پا یان رنج های بیکران ملت مهاجر افغانست درخیالم گذشت‌دیدم: آنجا از پس از آن کوه ها آنطرف زنجیر تورخم ،قوای سرحدی درحالی« تیارسی »و«وران‌گور» به عودت کننده گان سلامی گرفته است ، مسوولین اداری ،امنیتی ونظامی ولایت بخاطر استقبال از هموطنان مهاجر شان حضور بهم رسانیده اند، شاگردان مکاتب بانثار دسته های گل ورود مهاجرین را خیر مقدم می گویند ، تانک های آب سرد درمسیر راه تورخم- جلال آباد انتظارپذیرایی آنها را می کشد، در شهر جلال آباد درمهمان خانه های صلح و دفاتر وزارت امور مهاجرین وعودت کننده گان دیگ ها روی دیگدان ها می جوشد تا از مهمانان شهر وولایت ننگرهار به رسم افغانها مهمان نوازی کند، اتاق ها بابستره های پاک وتمیز درخدمت آنان قرار داده شده وسایط نقلیه دولتی آماده‌انتقال آنها به مسکن های اصلی و خانه و کاشانه‌ها شان اند، مسوولین دولتی با اهدای تحایف گردوغبار راه‌ورنج سفر را از سر وروی عودت کننده گان می‌زدایند و... باخودم گفتم‌اینکه کار مشکلی نیست تنها با مصرف ده‌فیصد عواید گمرکی، شاروالی وسایر ادارات مربوط ولایت‌ننگرهار می توان این سرخروی دارین را حاصل کرد ، دسترخوان جناب والی ننگرهار که‌قصه هادارد ،جوانمردی قوماندانان نظامی وامنیتی ،این ولایت که‌سرزبانها ست وعلاوه‌بر همه که آنجا سازمان ملل در هویت نمایند گان بشر دوستش حضور دارند وبازبخیالم گذشت آنجا ،آنجا درکابل رئیس اداره مؤقت از کار کرد های وزارت های امور مهاجرین و عودت کننده گان، داخله ترانسپورت ، صنایع خفیفه، دفاع ،شهر سازی ومسکن وروسای زون‌های سرحدی در رابط با عرضه خدمات به عودت کننده ها گزارش می طلبد. صحبت شخصی با همکار فوتو راپور تر مان رشته خیالاتم را گسیخت.

این شخص امتیازخان نام داشته و دریور یکی از لاری ها است می گوید: این‌بیچاره ها که بخاطر اخذ فورمه های پول وکمک به اینجا می آیند چی می دانند که‌در آنجا چه خبر است ، آنجا درجلال آباد نیمی‌از اینها مسترد می شوند، آنجا بازهم« چک» وکنترول است اگر تعداد اطفال یک فامیل از چار نفر کمترباشد فامیل پوره‌حساب نمی شود ،اگر اموال وکوچ وبار شان کم باشد ، تقلب کار دانسته می شوند، اگر کودکان شان نام های خانگی پدر ومادر شانرا گفتند در جمع آنها قبول نمی‌شوند وبه این ترتیب از پول وکمک ها محروم ساخته می شوند، کرایه راه هم بالای شان (تاوان) است باور به خداکنید ،دوبار این چنین‌واقعه بالای آنها بیکه من ایشانرا انتقال میدادم رخ‌داد درهردوبار من تنها مصرف تیل موتر راکه آنها بافروش آخرین داشته هایشان درشهر جلال آباد آماده ساختند اخذ کردم وبس. باور کنید نه تنها کسی از این بیچاره گان دلجویی نمی کند وکمکی برای‌شان نمی نماید بلکه‌درطول‌راه ازرسانیدن آنچه آزارواذیت که‌هم‌از دست شان می آید دریغ نمی‌ورزند. وقتی‌می بینی که کود کان معصوم اینها ،نان خشک را با اب می خورند . وقتی‌می‌بینی که ساعت‌ها زیر شعاع سوزنده آفتاب بحصره چک» وتلاشی گرسنه وتشنه انتظار می کشند ،دلت‌می خواهد فریاد بزنی

وگریه کنی که کجاست مسلمانی ،کجاست نوع دوستی وانسان دوستی ،برادر هرکس درغم جیب های خودش است وهرکدام درفکر پرکردن آنها هیچ کسی دربرابر کسی احساس مسوولیت نمی کنند، فقط خوش هستند که‌زمام امور را بدست دارند وآقا وبادار شده اند..... وقتی می خواستیم تخته بیگ را ترک گویم پیر مردی با داد وفریاد متوقفمان‌ساخت.

او خودش راحق محمد مسکونه آقچه معرفی می دارد، می گوید: سیزده هزار و پنجصد کلدار کرایه موتر الی کابل را فیصله کرده بودیم ،حال‌سه روز است که انتظار می کشیم تابرای ما اجازه رفتن به‌وطن را بدهند ،نوبت مانمی رسد و سیله وواسطه نداریم، - دریور از قرار فی روز انتظار ،هفتصد کلدار دیگر تقاضا دارد ،با ده تن از اعضای فامیلم از کمال پور اتک حرکت کرده‌ایم ،هژده سال قبل مهاجر شده بودیم با خراب شدن کاروبار قالین همه اندوخته هایم را مصرف کرده‌ایم حالا پول برای‌ادامه‌زنده گی درآینجا نداریم بنا چار به وطن برمی گردیم شاید بتوانیم آنجا با دهقانی‌زنده گی را از سر گیریم، لطفاً همرایم کمک کنید، واسطه ام شوید! تا ما را نوبت بدهند.

پرسیدم، پدرجان اینجا نماینده حکومت افغانستان ، نماینده سفارت یاقونسلگری افغانستان یا نماینده کمیسون امور عودت کننده گان یا اقلاً نماینده کمیسون های‌متعدد حقوق‌بشر افغانی که نامها وعنوان های شان صفحات روز نامه ها را انباشته و هر کدام مدعی خدمت به هموطنان‌شان اند هیچ کدام حضور ندارند؟

باگریه گفت کاش کسی می‌بود که فریاد ما را می شنید، کاش کسی احساس می کرد که معنی مسؤولیت‌ومقام خدمت گزاری است نه...

گزارش از ظهور «افغان»

نژاد خالص وزبان خالص همان افسانه عنقاست

ها مکرراً برپا رس وهند تجاوز کردند ودر اواسط قرن ششم دراثر حملهٔ ترکان از میان رفتند وبعدها به طور مردم جداگانه وجود نداشته اند و شاید درمرد مان پیرامون خویش جذب شده باشند از زبان آنان چیزی نمی دانیم».

(بریتانیکاج ۵ ص ۸۵۹)

واما ریچارد فرای درمورد شان چنین می گوید: «درحال حاضر ناممکن است بدانیم که هفتلایت ها مردمان هون بوده اند یا مردمان محلیی بدخشان ولی کافیست بگوییم در مرحله هونیک تاریخ آسیای میانه پدیدار شده اند واز زبان موجود ایرانی که با خط یونانی نوشته می شد استفاده می کرده اند. ما با اطمینان کامل می توانیم بگوییم که عناصر هونیک درمیان هفتلایت ها موجود بوده است ولی مانند اسلاف کوشانی خود کلتور ایرانی داشته اند، به اساس منابع چینی کلمه هفتلایت از نام شخصیی رئیس قبیله که هبتل یا هفتال است ماخوذ می باشد.....»

«هرگاه ما از مردمان« آلتاییک » یا ترکی صحبت می کنیم این دواصطلاح دقت علمیی لازم را ندارد زیراکه، در این جاها مردمان سخت به هم آمیخته اند واز کلتور های مختلف اثر برداشته اند واز هیچگونه وحدت برخودار نبوده اند... اصطلاح « مردم وکلتور چینایی » یا « مردم وکلتور ایرانی » اگر منحصراً مرز های جغرافیایی امروز را در نظر بگیریم می تواند سخت گمراه کننده باشد. این دو کلمه را باید به عنوان اصطلاحات عمومی در نظر گرفت. » (ریچارد فرای همان کتاب صفحات ۳۸ و ۳۹)

خلاصهٔ کلام اینکه درپر تو معلومات کنونی ما از نژادوزبان این مردم چیزی نمیدانیم بنابراین، همانقدر که جناب دوکتور را عی برلاس حق دارد ازطریق تحلیل های ایتمالوژیک ترک بودن شان را ثابت نماید استاد حبیبی نیز می تواند برای شان شجرهٔ آریایی درست کند ولی حقیقت این است که تا وقتی مدرک مستند دردست نباشد هر دو تیر درتاریکی می زنند واما ، برای ثبوت ادعای ریچارد فرای چه دلیلی بالا تر از اینکه سلطان محمود معروف نژاداً از جانب پدر ترک است ولی مادر اوزابلی است و محمود زابلی درکلتور مسلط محل زیست خود چنان به تحلیل رفته است که در دربار او هیچگونه التفاتی رانسبت به زبان آبا واجدادش یعنی ترکی مشاهده نمی کنیم ودرواقع نخستین آثر ادبیی نگارش یافته به ترکی بعد از اسلام را در روزگار قراختاییان می یابیم یعنی کتود بلیک (راه ورسم پاد شاهی) که درسال ۱۰۶۹ میلادی درکاشغر نگاشته شد اما ، در دربار محمود شاعر پروری که می گویند چهار صد گوینده وجود داشت یکی هم به ترکی شعر نمیگوید.

جناب شهرانی صاحب کلمهٔ ابدال رادرخواجه ابدال بدخشان یاحسن ابدال پاکستان نیز به لفظ هفتال وهپتل وبالنتیجه با زبان ترکی پیوند زده اند اما متأسفانه پندار شان باواقعیت سازگاری ندارد زیرا که، ابدال جمع بدل وکلمه عربی است واصطلاح صوفیا نه میباشد .صوفیان معتقد بوده اند که بعداز مرتبه غوث مرتبهٔ ابدال است که عده آنان هفت یا هفتاد نفر است ومراقبت امور جهان به عهده اینان است واین خود تفسیری دیگراست مبنی براینکه انسان خلیفهٔ خدا«ج» برزمین می باشد.

جناب شهرانی صاحب کلمهٔ (خان) رابه طورقطع وبی برو برگشت ترکی می خوانند که این قاطعیت شان از شیوهٔ احتیاط ودقت علمی دور می نماید، چنانکه من خودنیز هیچ دستاویزی ندارم که پشتوبودن این کلمه را ثابت نمایم زیرا که خان وخان بازی ازهمانروز گار قدیم جزء فرهنگ قبیلوی پشتون ها وترکان مغلی هردوبوده است و می توان پنداشت که کلمهٔ خان از یکی از این دوزبان وارد دری وبعدا ترکی یاپشتو گردیده است؛ گرچه درهردو مورد دستاویزی قابل اعتماد وجود ندارد اما، دربارهٔ پشتو بودن کلمهٔ خان یک سند کوچک تاریخی یافته می شود که قطعی نیست ولی راه به جایی می برد ، بدین معنی که ما کابل شاهان هندی وکابل شاهان ترک را از یکدیگر باید تفکیک کنیم. بازهم ریچارد فرای می گوید:

«چنین معلوم می شود که یکی از شاهزادگان ترکی به نام برهاتگین بعد از فتح کابل پایتخت خود را از کاپیسا به کابل انتقال داد ولقب باستانیی حکمرانان کابل یعنی خن جلا یاخم جلا راکه منابع عربی مانند یعقوبی ضبط کرده اند انتخاب نمود. » (همان کتاب ص ۱۲۰)

بدین ترتیب از آنچه ریچاردفرای می گوید چنین درمی یابیم که لقب خن جلا مدتها قبل درمحل وجود داشته است وترکان آن را اقتباس کرده اند ، بنا براین، کلمهٔ خان به صورت قطع ترکی نیست واحتمال تعلق داشتن آن رابه پشتوباچنین قاطعیت نمی توان رد کرد واصولا قاطعیت دراین گونه موارد خصلتی عالمانه نیست . و در مورد لاویک یا لویک نیز حال برهمین منوال است، زیراکه لویک به کابل شاهان هندی تعلق دارد ونه به کابلشاهان ترکی، بازهم به ریچارد فرای توجه می نماییم:

« بدین ترتیب درپا یان زندگانیی یعقوب لیث کابل وبخش بزرگی از مناطق کوهستانی افغانستان درزیرسلطهٔ هندوان آمد وهنگامیکه الپتگین حکمران قبلیی دورهٔ سامانیان خراسان درسال ۹۶۲ میلادی وارد غزنین شد فرماندار هندوی این شهر راکه احتمالا لاویک نامیده می شد برکنار کرد. »

پس همان طورکه مرحوم حبیبی استنباط کرده اند کلمهٔ لویک یا لاویک به یکی از زبان های اندو اروپایی تعلق دارد ونه چنانکه جناب راعی برلاس می فرمایند به زبان ترکی زیراکه، کابل شاهان هندی خودرا لالیه شاهی می نامیدند وریشهٔ این کلمه هم به پشتوباز میگردد ومن بازهم به همین دلیل که (توره) ، (تورزن) ، (توره باس) و(توره باز) سخت درفرهنگ پشتون ها عجین است احتمال نمی دهم که این کلمه ترکی باشد ، چنانکه امروز هم درمیان آنان تداول ندارد وترک ها برای شمشیر ازکلمهٔ کلچ که همان قلچ وقلیچ قدیمی است استفاده می کنند وتوره(Turra) که شکل ترکی شده کلمهٔ طغرای عربیست در ترکی به معنای مهر سلطنتی مورد استعمال است.

دربارهٔ غلزی من قبلاً حرف خود را گفته ام وترک بود پشتون ها از قماش حدس های یهودی بودن وارمنی بودن شان است که هیچ راهی به واقعیت ندارد وتنها ازراه ایتمالوژی وتقارن تصادفی یاغیر تصادفیی کلمه ها می توان« ثابتش » کرد واما حالا که بازار حدس وگمان دراین باره گرم است هرگاه کلمهٔ غلزی به کوه وکوهزاد شاهنامه ولفظ (کک) که به احتمال غالب همان (ککوی) امروز است که دربارهٔ مردم قندهار به کارش می گیرند رابطه ای نداشته باشد یک مسألهٔ دیگر نیز است: درتاریخ سیستان کلمه ای مشابه غلجی به نظر م آمده است به شکل علجی که به احتمال غالب شکل عربی شدهٔ غلجی است یعنی هنگامی که کابل شاه رتبیل به دست لشکریان اسلام شکست می خورد واسیر می شود وعامل اسارت او نیز سپاهیی دلیر به نام مهلب است ومهلب خود اظهار وجود نمی کند ودیگران می خواهند عمل اورابه خود نسبت دهند وامیر لشکر اسلام عبدالرحمان بن سمره دلیل این کار را از او می پرسد اومی گوید: « اعز الله الامیر به حدیث علجی مفاخر تی نیاید ».

(تاریخ سیستان ص ۸۸)

ملک الشعرا ، بهار درحاشیه می نویسد: « علج به کسر اول اشتروگوره خر فربه راگویند.... ومردم کافر عجمی رامی گفته اند » اگر احتمالاً غلجی در لهجهٔ عرب به علجی بدل شده باشد دیگر در پشتون بودن این علجی ها یا غلجی ها شکی نمی ماند، زیراکه، در آن روزگار هم کافران عجمی بوده اند وهم صاحبان اشتران قوی ولی این فقط احتمال است ودراین گونه موارد جز به احتمال نمی توان سخن گفت.

واما اگر این کلمه ها وصدها کلمه دیگر ، ترکی هم باشد این دلیل یکی بودن ترک وپشتون نمی شود چنانکه وجود صد ها کلمهٔ دری وهزارها کلمهٔ عربی درزبان ترکی هیچ ترکی را عرب ، ایرانی ، یا افغان نمی سازد. ما اگر وحدت ملی می خواهیم راهش به هم آمیزیی هویت هانیست. واقعیت های امروز جامعهٔ ما همین است که پشتون، تاجک، ترک، ایماق، هزاره، نور ستانی ودیگران باهویت های خاص خود اعضای یک خانوادهٔ بزرگ استند. آدم اگر هویت مستقل اعضای خانواده شخصیی خود را هم به رسمیت نشناسد خانوادهٔ سالم نمی تواند تشکیل دهد وهمین است معنای وحدت درتنوع.

واما دربارهٔ پته خزانه

من قبلا ازبحث دراین مورد معذرت خواسته بودم واز دیدگاه نسخه شناسی هنوزهم حد من نیست که این سنگ سنگین رابردارم زیرا که، پته خزانه مدتها در میان خود پشتو زبانان نیز موضوع متنازع فیه بوده است وبرخورد با این مسأله یابه اساس شک دانشمندانه ومعقول است یابه حکم تعصب ولجاجت. آن که به دانش خود شک میکند نیاز مندزمان وتحقیق ومطالعهٔ بیشتراست وچون زمان لایتناهی وتحقیق ومطالعه نیز نسبی است بنا براین، دانشمند از صدور حکم قاطع وبدون بروبرگشت همیشه اجتناب میکند واتکایش براسناد ودستاویز های موجود است واما آنکه به حکم تعصب وستیزه جویی ولجاجت قضاوت میکند قضاوتش همیشه آمیخته به احساسات است ونسبت به شخص طرف قضاوت خود خصومت نیز می ورزد وبرای اینکه فکر خود رابه خواننده تلقین نماید به احساسات او نیز توسل می جوید وطبیعی است که این گونه قضاوت را در پیشگاه عقل سلیم ارجی نیست. قضاوت های علی اکبر جعفری، نجیب مایل هر وی، حسین علی یزدانی وبالاخره سید سلطان شاه همام ازهمین دست است ومن با اطمینان کامل خدمت تان عرض میکنم که این چهار تن هیچ کدام متن پته خزانه را ندیده اند ودیوار نا استوار قضاوت خویش رابرنظر دیگران افراشته اند وساده تر عرض کنم از قضاوت عالمانهٔ دیگران سؤ استفاده نموده اند. اگر نوعی سؤ نیت قبلی رهنمای قضاوت این آقایان نمیبود می توانستند به سادگی از خویشتن بپرسند:

۱- آیا ممکن است مردمی که روحیهٔ نبرد وحماسه آفرینی باخاک وگل شان آمیخته است ویاآهنگ دهل وسرناواتن رهسپار میدان جنگ می شوند مردمی فاقد شعر وسرودهای حماسی باشند؟

۲- مردمی که شاهنامهٔ فردوسی به سپاهیگری ونبرد آزما یی شان شهادت میدهد واسناد بی شمار تاریخی از مقاومت های سرسختانهٔ شان دربرابر تجاوزها حکایت میکند برای تحریک این روحیهٔ حماسی یا تجلیل مظاهر پیروز مند آن درزبان خود قدرت بیان احساسات خود را داشتند یا خیر؟

۳- مردمی که درجوار برادران تاجک خود می زیستند وزبان دری را با ادبیات پر مایهٔ آن مطالعه می کردند وخود نیز طبیعتاً بدین فکر می افتاد ندکه چیزی مانند آن بیا فرینند.

٤- آنانی که به قول انگلیس ها برای مرحوم استاد حبیبی ستایش نامه های زبانی تقدیم می کنند ناگهان اورا به جعل کتابی متهم می نمایند. جعل کتاب درست مانند جعل نوت جرمی قابل تعقیب است. اگر این پته خزانه اصلاً وجود نمی داشت بازهم شعر وادبیات امروز پشتویک واقعیت نبود ؟ بگذار آشکارا وبدون ملاحظه کاری بگویم که من درچند سال اخیر آن قدرت تخیل، صحنه آفرینی وقوت تشبیه واستعارهٔ راکه درشعر شاعران جوان پشتو مانند پیر محمد کاروان، عبدالباری جهانی، مرحوم اسحاق ننگیال ، عارف خزان ودیگران دیده ام درهنر شاعران جوان دری زبان کمتر دیده ام ودلیلش هم به نظر من واضح است، شاعران دری گوی به استثنای محدودی به دنبال امامان ایرانیی خود مانند سهراب سپهری ودیگران که استعدادی داشتند ولی گوهر آن استعداد را در مرداب تقلید ناشیانه از شعر سپید فرانسوی وانگلیسی افگندند راهپیمایی می کرده اند و شاعران جوان پشتو که مرجع تقلیدی نداشتند خود امام خود گردیده اند ودرفن شان تازگی وابتکار است. من شعر (چنار خبری کوی) راکه از پیر محمد کاروان است با صدها سرودهٔ شاعران جوان دری سرای برابر نمی کنم زیراکه،(چنار خبری کوی) احساس دارد ، هنر دارد ، تخیل دارد ، پویایی دارد ، صحنه آفرینی دارد وبلاخره موسیقی دارد. برای من شعر ، موسیقی ، نقاشی واگر همه را در یک کلمه جمع کنم هنر نه مرز های جغرافیایی می شناسد ونه مرز های تاریخی . به هرصورت از موضوع دور نمی روم که بحث برسرجعل پته خزانه بود وکسانی از میان دری زبانان وهمچنان پشتو زبانان جعل آن رابه مرحوم استادحبیبی نسبت داده اند. روز گاری من به شیوهٔ نیمه جدی ونیمه شوخی به دوست شاعر ومحقق خویش جناب رفیع صاحب می گفتم که اگر میخواهد شاعر بماند به خاطر شعراز کافتن گور های کهنه دست بردارد زیرا که، در جریان کافتن گور ها قریحهٔ شعری رابوی یخ زدگی و دلمردگی می گیرد وشعر از زندگی وزند گان جدا می شود استاد ذبیح الله صفا محقق بزرگ وگرانقدر است ولی شاعر درجه چهار وپنج هم نیست . مرحوم حبیبی نیز مردی بود که در رشتهٔ تحقیقات زبانی وادبی همطرازش کم یافته می شد ولی بدبختانه شاعر درجه سوم پشتو هم نبود. شعر های دری اش اگر از برخی سکتگی هایش بگذریم سنگین تراز شعر های پشتوی او می باشد . بنابراین، عملاً برای او ممکن نبود که شعر های پته خزانه را جعل کند.

۵- هر نویسنده برای خویش سبکی آشنا دارد، از نظر شیوهٔ به کاربرد جملات، اصطلاحات خاص ودیگر ریزه کاریهای شیوهٔ افاده یک شاعر نمی تواند برای چهل شاعر شعر جعل کند واین عمل او مخفی بماند، اگر کسی می تواندبفرماید این گزواین هم میدان.

آنانی که این حرف ها را گفته اند خود روی پته خزانه را باز نکرده اند، زیرا، اگر آن را باز می کردند به سادگی می توانستند ببینند که این کتاب تقلیدی از شیوهٔ تذکره نگاریی دری است وسبک نگارش آن کلاً زیر تأثیر جمله بندیی دری است به این مثال ها دقت بفرمایید:

بقیه درآینده

جرگی ،ملی جرگی اولویی جرگی

مجادلی ته حاضر نه شو. خو دکمونیستی خلقی اوپرچمی کودتا گانو وروسته چی زمونږ په ټولنه کی داسلام پراصولو ولاړ ارزښتونو ته خطر متوجه شو، خلکو په جهاد اوداسی لوی ولسی پاڅون لاس پوری کړ، چی په نتیجه کی یی نه یوازی سری لښکری دهیواد نه وشړل شوی، بلکی کمونیزم یی هم مات کړ؛ بشری ټولنی دملگرو ملتونو د عمومی غونډی په متفقه رایه هم دامطلب تائید کړی، چی په افغانستان کی دهیواد داستقلال ، آزادی او دخاوری ،شپړتیا اودهیواد دنظام داسلامی خصوصیت ساتنه ددی هیواد دسولی اوثبات دپاره ضروری دی.

دکمونستانو دسقوط نه وروسته دجهاد په ماحول کی جوړ شویو تنظیمونو چی عموماً یی دنړیوالو اسلامی نهضتونو سره نږدی اړیکی لرلی او په سیاست کی دهغوی مشورو ته احترام قایل ؤ نه یوازی په هیواد کی سوله او سیاسی ثبات رانه ووست، بلکی کوم حالت چی دوی عملاً په وطن کی ایجاد کړ زمونږ دخلکو داسلامی پرداشت اوتصور سره یی هیڅ سمون نه درلودنو ددی کبله دافغان ولس دپراخو پرگنو دملاتړ څخه محروم پاتی شول، چی په نتیجه کی ددغه اسلامی نهضت داکثرو ډلو اهداف په قا می افراطیت ، دښمنی او تعصب بدل شول.

لکه چی معلومه شوه داسلام دیو بندی تفسیر چی دطالبانو دسلطی په وخت کی تجربه شو، نه یوازی افغان ولس ته دمنلو وړ نه وو ،بلکی نورو اسلامی ملکونو ته یی هم زیان ورساوه داهم په ډاگه شوی چی په افغانستان کی دکمونستانو هڅی نه یوازی زموږ په هیواد کی ناکامه شوی ، بلکی دکمونیزم په مقابل کی دافغانانو جهاد اوملی پاڅون دخپل نړیوال وسیع بعد په واسطه حتی دکمونیزم داصلی مرکز (شوروی امپراطوری) دانهدام یو عامل هم وگرځیدی.

ددغو تجربو په جریان کی افغانی حلقی هم دراز راز محیطی تاثیراتو له کبله دټولنی په باره کی دفروعو له لحاظه دبیلا بیلو تصورونو پیروان شول ددی دپاره چی دفروعو په سطح دنظر اختلاف په ملی سطح د وحدت دپاره خطر نه شی دابه ضروری وی چی دهیواد راتلونکی نظام داسلام په اصولو ولاړ وی اودهغه ته د داسی واقعیت بینی اومستقبل لیدنی پیدا شوی تفکر په وجه داسی یو حقوقی اوملی سیاسی ماحول جوړ شی، چی ټولو ته په کی دژوند اوونډی اخیستلو زمینه مساعده وی.

له دی کبله ښا یی چی ملگری ملتونه اوددی مؤسسی موثری حلقی دی مطلب ته جدی پاملرنه وکړی ځکه چی ددغی لاری به نه یوازی دافغانستان ستونځی حل شی، بلکی داتجربه به دیوه داسی موډل په توگه تبارز وکړی چی اسلامی نړی دنورو تمدونونو سره په سوله ایزه توگه ژوند وشی کړی دراتلونکو ملی جرگو په ارتباط له هر څه نه داضرور بریښی چی یو ویشت کسیزه کمیټه اوددی سره تړلی توری حلقی ددی کمیټی دروندبار ته توجه وکړی؛ خپل توی مسؤلیتو نه وپیژنی اوپه دی اړوند دخپل ځان سره دا پوښتنی مطرح کړی:

استقلال اومستقل والی یعنی څه ؟ استقلال دچا په وړاندی؟ دا استقلال به کوم اعمال احتوا کوی؟ د دوی د استقلال رایه به دخدای ، دضمیر ، وطنوالو، دتاریخ اودهیواد دگټو په مقابل کی څنگه تأمین شی؟ آیا دا استقلال به ددوی دنفسیاتو په سطح دمختلفو وسوسو، جاه طلبی ، خود خواهی ، منفعت غوښتنی او فرصت طلبی، شخصی حب اوبغض اوپه پای کی دتهدیدونو اوخطرونو څخه راپیدا شوی - دویری داحساس په مقابل کی هم موجود وی؟ اوکه دی ایشار ته تیاری موجود نه وی، تو دومره اخلاقی جرئت باید موجود وی، چی سړی ددی وظیفی دقبلولو څخه معذرت وغواړی ؟ آیا هغه مقامونه، چی ددی کمیټی غړی یی ټاکلی دی، دی ته حاضر دی چی په خپله هم ددوی داستقلال عمل ته احترام وکړی؟

ایا داکمیټه به په نهائی توگه تصمیم نیسی اونیولی یی شی؟ یعنی ددوی تصمیم به دجرگو دغړو په باب نهایی تصمیمونه وی؟ دخلکو داعتراض په صورت کی کومه بله مرجع هم شته چی د خلکو اعتراض ته غوږ ونیسی؟ که داسی نه وی سیاسی او ټولنیز عواقب به یی څه وی اوافغانستان سوله، ثبات ته به یی کوم خدمت کړی وی؟

راتلونکی جرگه اوله هغی ته هیلی:

دا راتلونکی جرگه چی ملگری ملتونه یی داضطراری لویی جرگی او دلویی جرگی په نامه یادوی نقش به په دی بوری تړلی وی چی:

الف: داجرگی به دخپلو غړو د ترکیب له لحاظه ترکومه حده دافغان ولس دارادی تمثیل وکولای شی؟ او تمثیل کوی ئی.

ب: دافغان ولس سره ترکومه حده دا احساس پیدا کیدی شی چی دملگرو ملتونو دکار اوصلاحیت سره سره ددی جرگو په تصمیمونو کی دافغان ولس دارادی رعایت هم شوی دی.

ج: دملگرو ملتونو مسؤلین اودسولی بین المللی ځواکونه ترکومه حده په دی بریالی شوی چی په افغانستان کی دعام ذهنیت دازاد انعکاس دپاره زمینه مساعده کړی؟

د: ملگری ملتونه اودانتخاباتو مستقله کمیټه ترکومه حده دخپلو اجراآتو په وسیله دخلکو اعتماد جلبولی شی؟

هـ: دټولنیزو خبری اړیکو وسایلو څخه په کار اخیستلو سره اودامنیت دچارو دښه سمښت په واسطه ترکومه حده خلکو ته دا احساس ورکول کیږی ، چی دملگرو ملتونو اودخپلو افغانی مقاماتو له خوا دکومی معینی افغانی حلقی په گټه اویا په ضرر د دوی دمقابلی خو اپلوی اویا مخالفت نه کیږی؟

ز: ایا حقوقی اوسیاسی نافذه فضا خلکو ته (دجرگو دغړو اومطبوعاتو ته) ترکومه حده دا اطمینان ورکړلای شی ، چی دخپلو اظهاراتو اوتصمیمونو له کبله به تعقیب او مصدوم نه شی.؟

څنگه چی مخکی ورته اشاره وشوه ،ننی جرگی په داسی حالت اوسیاسی فضا کی دایږیږی اوجوړیږی چی په ولس کی دملی مشر تابه دتبارز زمینه نه ده مساعده همدغه شان زموږ دولس ټولنیز جوړښت نه داهم نه څرگندیږی چی څوک دکومی حلقی دارادی تمثیل کولای شی دخلکو دمختلفو حلقو دارادی دتمثیل مدعیان، عموماً دمختلفو حلقو څخه هغه افراطی عناصر دی، چی په دی اړوند نه یوازی خپلو منځو کی د ډیری مودی راپدیخوا دښمنی لری اوتبلیغوی یی بلکی تردیره حده دخارجی رقیبانو او مخالفو حلقو تر تاثیر لاندی واقع دی؛ قوی حتی ځنی حلقی دهیواد په ضرر دهغوی نه هدایت اخلی اودهغی په تطبیق کی هڅی کوی .ددی کبله زموږ دولس ټولی هیلی دملگرو ملتونو په سرمنشی پوری تړل شوی زما په عقیده راتلونکی جرگه به په دوه لحاظو زموږ په راتلونکی کی مثبت یا منفی نقش ولوبوی: ۱اول، که دوی نه یوازی دداسی عملی تصمیمونو مصدر وگرځی چی دافغان ولس دقبول اوتائید وړ دذات البینی اعتماد او متقابل احترام فضا خلق کړی دوی ددی سلوک په وجه په هیواد کی دنوی مشترک مشرتابه حیثیت پیدا کاندی.

دویم - له دی کبله به دا حتمی او ډیر اهمیت وړ وی، چی دجرگو دغړو دټاکلو په ترڅ کی ددوی دتمثیلی صلاحیت اوصفت ترڅنگ ددوی خیر خواهی، خوا خوری ،صداقت ، درایت، تدبیر او ولس پخلاکولو او تفاهم ایجاد ولوصفت هم په نظر کی ونیول شی.

زموږ دموجود ټولنیزجوړښت په اړوند دراتلونکی جرگی اودبن په کنفرانس کی دملگرو ملتونو پریکړی:

لکه چی موولیدل زموږ هیواد دیو شمیر ملی، سیمیزو ،اونړیوالو عواملو له کبله په داسی موقعیت کی نه دی چی افغانان په دغه شرایطو کی وکولای شی دذات البینی اتفاق په قوت داوسنی ملی مصیبت څخه دخلاصون په لارکی پخپله ابتکارو کړی.

نوله دی کبله ملگرو ملتونو دخپلو سترو او موثرو غړو په لارښوونه اوارادی ژمنه کړی ،چی زموږ دخلکو دآزادی ارادی دانعکاس دپاره په څو مرحلو کی دلازمو ټولنیزو ،اقتصادی ،اداری اوسیاسی اقداماتو په وسیله زمینه مساعده کړی، ترڅو چی په افغانستان کی سوله او ثبات تأ مین شی.

همداراز زموږ دموجوده ټولنیز حالت پر اساس ممکنه نه ده چی څوک دهیواد دمنل شوی مشر په توگه د جرگی د دایرولو ابتکار وکړی دمشر تابه یو شمیر مدعیانو افغان ولس ته یا امتحان ورکړی اوله دی کبله د منلو وړنه بریښی ،یا ځینی خارجی عوامل ددوی دبری مخنیوی کوی، یا ورسره لازم سازمانی امکانات نشته، یا دافغان اولس دیوه قام سره دوی خاصی اړیکی اویا دبل قام سره واقعی اویا تصور شوی مخالفت ددی باعث گرځیدلی چی کوم مثبت نقش ونشی لوبولی.

زموږ ټولنیز جوړښت ددوهمی نړیوالی جگړی راپه دی خوا دیو لوی سیاسی بدلون دعملیی په جریان کی واقع دی دتیرو دڅه دپاسه دوولسیزو پیښو ډیری چټکتیا له کبله ټولنیز بدلون تردیره حده خپل پخوانی ماهیت دلاسه ورکړی خو پرته ددی چی داتکاوړنوی عناصر په کی په وضاحت وپیژندل شی ترڅو ددی لاری دخلکو دآزادی ارادی دپاره یوه پریکنده اودمنلو وړ وسیله میسره شی.

داوسنی عصر دتقاضاسره سم چی دټولنی ، ټولنیز جوړښت دمعمولو عناصرو په توگه سیاسی ډلی یو شمیر حرفوی، کولتوری ،اقتصادی او یو شمیر نور مشهور سازمانونه گڼل کیږی، همز مونږه دټولنی د خصوصیت په ارزښت سره هغه وظیفه نه شی اجرا کولای لکه چی پر مخ تللی هیوادونو کی اجرا کوی ځینی سیاسی گوندونه ددی کبله زموږ په هیواد کی لازم نقش نه شی لوبولی چی دافغانستان ددموکراتیک خلق گوند دحکومت په وخت کی دملی خیانت، او وطنوالو په ماقبل کی دبی ساری جنایاتو له خاطره دافغان اولس ذهنیت ددغه راز سیاسی احزابو په مقابل کی څه شانتی حساسیت پیدا کړو مخصوصا چی دجهاد دماحول هغه تنظیمونه چی داحزابو شکل لری ، پس تردی چه کابل کی پرحکومت باندی ئی سره جنگونه شروع کړل، عام ذهنیت کی داحزابو په باره کی منفی قضاوت شدت وموند دجهاد په ماحول کی جوړشوی محلی اویا سیمه ییزو ،اداری ، یا لوژستیکی اونظامی جوړښتونه هم یادوخت په تیریدو سره یادمنځه لاړل یایی دتنظیمونو ترتاثیر لاندی خپل هویت د لاسه ورکړ اویاد پرواوجنبو په اخ اوډب کی گیر اوید نام شول اویا هم دمایوسی په واسطه غیر فعال حالت ته واوښتل

دملگرو ملتونو دبن دجرگو بوه مهمه پریکړه داوه چی دهیواد دنوی اساسی قانونی ترجوړیدلو پوری دی د ۱۳۴۳ کال اساسی قانون دځینو محدودیتونو سره سره نافذ وگرځی لکه چی ولیدل شول، ددی اساسی قانون لویه جرگه که څه هم کټ مټ نه شی تطبیقیدلی، خو دهغی دروحیی اودارزښتونو د تفسیر دلاری دراتلونکو جرگو دترکیب خصوصیت اودکار په اړوند تری استفاده کیدلای شی.

ددی اساسی قانون په اتم فصل (۱۱۲-۱۰۸موادو) په اساس په هیواد کی مرکزی اداری سیستم نافذ پری ، خو افغانانو ته دازمینه هم مساعدیږی چی دمحلی اوولایتی شوراگانو په واسطه دمشوری دلاری خپلو محلی او ولایتی چارو کی برخه واخلی همداراز دلوئی جرگی دترکیبی عناصرو د تثبیت په اړوند هم ددغسی اصل رعایت کیږی (دولسی جرگی اومشرانو جرگی اودولایتی جرگو دمشرانو په گډون) دلته هم دا په ډاگه کیږی چی اصلا دمرکزی اصولو رعایت کیږی خو دمشرانو جرگی اودولایتی جرگو د مشرانو دگډون په واسطه دمحلی اوولایتی اړیکو رعایت هم کیدی شی.

همداراز داموضوع په هم دبحث وړ وی چی ددغه اساسی قانون دنفاذ په دوره کی دلویی جرگی انتخابی غړی تر یوه حده پوری دراتلونکو جرگو دپاره دترکیبی عناصرو په جمله کی درعایت وړ حیثیت پیدا کولای شی او که نه(۷۸ ماده دوهمه فقره) .

دټولو موجودو مشکلاتو سره سره دامجبوریت اوتر یوه حده دا امکان هم شته چی دحوصلی اودرایت د لرلو په وسیله دافغان ولس دآزادی ارادی اوانعکاس دپاره داسی لاری ولټول شی چی دموجودو اونسبتاً فعالو عناصرو دتفاهم اومتوازن ترکیب په واسطه انشا الله په څو مرحلو کی دافغان ولس مطلوب هدف تر لاسه شی.

خو ددی هدف دتحقق په اړوند داپوښتنه مطرح کیږی چی را تلونکی جرگی واقعاً په دی نیت جوړیږی او تدویر کیږی چی زمونږ ولس ته داوسنیو ستونځو نه دخلاصون لار پیدا شی؟ همدغه شان په افغانستان کی د خلکو دآزادی ارادی دتبارز او تحقق په وجه سوله اوثبات میسر شی؛ اوکه جرگی محض دیوه شکلی پلمی اوبرانت په توگه استعمالیږی چی دغیر افغانی اهدافو دتحقق دپاره به موږ دغیر افغان پوځونو دحضور په زور یومعین نظام اوزعامت وټپل شی له بده مرغه اوسنی واقعیتونه ډیرداطمینان وړ نه ښکاری نودابه راتلونکی انکشاف په ډاگه کړی چی اصلی هدف څه وو.

داچی دهیواد پالونکو افغانانو وظیفه به په دی اړوند څه وی دیوه سړی له صلاحیت نه اوچته ده چی کوم خاص سلوک په گوته کړی . ښا یی چی افغان ولس دلویو پرگنو مشورو، خبرو، او منظمو سوله ایزو او هماهنگو مناسبو اقداماتو په واسطه هیواد والو اونړیوالو ته لازم عکس العمل وښودل شی اودهیواد سولی ،ثبات اوسلامت په لاره کی خپله انسانی، افغانی اسلامی اوانسانی وظیفه ترسره کړی.

ومن الله توفیق

آنچه درسال ۱۳۸۱ بوقوع خواهد پیوست

محاسبه گردیده است . این آفتاب گرفتگی درزمانی رخ میدهد که درافغانستان شب میباشد بناً در ممالک آسیائی، همجوار افغانستان ومنطقه قابل رویت نیست . بهترین مشاهده این آفتاب گرفتگی در نیوزیلند وشهر سدنی مرکز استرالیا امکان پذیر است. در نیوگینی وجاپان نیز این آفتاد گرفتگی قابل رویت خواهد بود.

۳:- مهتاب گرفتگی:

روز سه شبنه ٤ سرطان ۱۳۸۱ مصادف با(۲۰۰۲ June۲۵) ومطابق ۱۵ ربیع الثانی ۱٤۲۳ احتمال وقوع یک مهتاب گرفتگی کامل به وقت محلی افغانستان از ساعت ۱۹: .. دقیقه شروع وبرای مدت سه ساعت وچهل وهشت دقیقه الی ساعت (٤۰۷) پیش بینی گردیده است . زمان شدت این خسوف یعنی (مهتاب گرفتگی) به وقت محلی افغانستان ساعت (۲:۱۳) محاسبه گردیده این خسوف از ابتدا تا انتها درافغانستان وتمامی ممالک قاره های آسیا ،اروپا و افریقا قابل رویت خواهد بود.

٤: آفتاب گرفتگی:

روز دوشنبه ۱۳ عقرب ۱۳۸۱ ، مصادف با (٤Nov ۲۰۰۲)ومطابق ۲۹ شعبان المعظم ۱٤۲۳ احتمال وقوع یک افتاب گرفتگی به وقت گرینویچ از ساعت (۵:۵۰)شروع وبرای مدت سه ونیم ساعت الی ساعت (۹:۲۰) پیش بینی گردیده است . زمان شدت این افتاب گرفتگی به وقت گرینویچ ساعت ۷:۳۵ دقیقه محاسبه گردیده است. مناطق رؤیت این کسوف از بحرالکاهل جنوبی شروع حدود بحری افریقای جنوبی میگذرد. وآخرین رؤیت درشرق استرالیا به پا یان خواهد رسید.

۵: مهتاب گرفتگی:

روز چهار شنبه ۲۹ عقرب ۱۳۸۱ ، مصادف با ۲۰۰۲ Nov ۲۰ مطابق به ۱٦ رمضان المبارک (۱٤۲۳) احتمال وقوع یک مهتاب گرفتگی کلی به وقت محلی افغانستان از ساعت (۳:۵۵) شروع وبرای مدت (٤:۱٦) چهار ساعت وشانزده دقیقه الی ساعت ۸:۱۱ دقیقه پیش بینی گردیده. زمان شدت این خسوف یعنی (مهتاب گرفتگی) ساعت ٦:۰۳ دقیقه به وقت محلی افغانستان محاسبه گردیده. این مهتاب گرفتگی درقاره های اروپا وافریقا طور مکمل از ابتدا تا انتها قابل رویت است. زمانیکه مهتاب از افق افغانستان غروب میکند این خسوف شروع ودرشهر نیویارک وواشنگتن به تاریخ NOV ۱۹ مهتاب زمانی طلوع میکند که آخرین لحظات مهتاب گرفتگی به پا یان میرسد.

سال ۱۳۸۱ هـ ش ازطرف علمای ترکی بااقتباس از علما یونانی بنام یونت نیل یعنی (سال اسپ) مسمی گردیده و ۳٦۵ روز دارد.

والله اعلم باالصواب

مردم چی می گویند!

میگویند:

نام آقای کرزی رئیس اداره مؤقت افغانستان باید ثبت کتاب ریکارد های جهان گردد زیرا ایشان طی سه ماه حاکمیت خویش افزون برنیم کره ارض راپیموده وطی این مدت قصیر یگانه مسوول حکومتی یک کشور جهان سوم است که مهمان رسمی این همه کشور های خورد وبزرگ جهان بوده است.

میگویند:

وزارت خانه ها درافغانستان که درحاکمیت طالبان به«حجره» و«مهمانخانه» وزیر صاحبان وهمکاران نزدیک شان مبدل گشته بود ، درحاکمیت جدید حیثیت انجوهای شخصی را احراز کرده اند به عبارت واضح تر وزیر یک وزارت خانه رئیس یک انجوی است که معین ها ، روسا ، ومدیران عمومی همه را از اقارب نزدیک ودوستان شخصی شان برگزیده ونصب کرده اند.

میگویند:

شهروندان کابل بخاطر تخلیه منازل شخصی شان از وجود غصب کننده گان جدید ازروی مجبوری به قوماندانی قوای حافظ صلح وامنیت بین المللی درکابل عارض می شوند زیرا ایشان از عدم کار آیی ادارات مسوول وطنی دراین زمینه آگاهی داشته ونمی توانند بالای آنها اعتماد کنند. می گویند اکثراً منازل توسط مقامات بلند پایه وشرکای شان غصب شده و دردل کرایه دالری درخدمت مؤسسات خارجی قرار داده شده اند.

میگویند:

باتغییر حاکمیت ها که متاسفانه درکشور ما هر پدیده پسندیده هم از روی محوری جامه بدل می کند شکل تحایف برای مسوولین کشوری هم تغییر یافته بگونه مثال درحاکمیت استاد ربانی درکابل اهدای پکول های ناب نورستانی وچترالی به دولت مردان عام شده بود ، درحاکمیت طالبان جای آنرا دستار های مشهدی وپهلوی وداکه پنجابی گرفته بود وحال دردفتر واتاق هر وزیر ورئیس می توان انواع از چپن های قاقمه وابریشمی را یافت. این هدیه دراصل وروایت ازعهد احمد شاه بابا به بعد دستار وکلاهی بود که به عنوان تحفه ازسوی نماینده گان اقوام ومناطق مختلف تقدیم مقامات دولتی می گردید وبدین گونه به وی حالی می شد که زعامتش را پذیرا بوده وازوی همت ومردانگی دراجرای مسوولیت هایش توقع میدارند.

میگویند:

هستند تعدادی از قوماندانی که هنوز هم درکابل وگرد ونواح آن محابس شخصی دایر کرده وبه امر وقوماندهٔ وفتوا وحکم خویش اشخاص را توقیف، مجازات ومحبوس می سازند، اکثر این گرفتاری ها ومجازات بخاطر اغراض شخصی، انتقام جویی ها واخاذی ها صورت می گیردزیاده تراین محابس درمناطق غرب وشمال غرب کابل قرار داشته وتوسط قوماندانان یکی از تنظیم های جهادی اداره می شوند.

میگویند:

باعودت کننده گان از کشور پاکستان درادارات دولتی کابل برخورد ناشایسته یی انجام می گیرد اکثراً آنها به جاسوسی به کشور میزبان شان در گذشته متهم ساخته شده وتحقیر می شوند واین درحالی است که تاهنوز خانواده ها واقارب نزدیک اکثر دولت مردان کابل درپاکستان ویاسایر کشور ها به سرمی برند.

خسرو محبا

نظم وقتی می آید که بی نظمی راپی کنیم

«الپتگین»

وقتی جسارت می کنیم وبر پیشانی نشریه‌ای ، هرچه میخواهد باشد؛ روزنامه یا هفته نامه ویا ماهنامه- مهر آزاد و آزاده بودن را میکوبیم که مگر مردمی رابه دنبال کشیم واز مواضع وخواسته ها ودرد های آنان گوییم؛ بایستی شهامت صداقت دراین ادعا ، درقول وعمل مابجوشد درغیر آن، خاموشی ، طفره رفتن ونه پرداختن در مسایل مربوط به زند گی مردم، با ادعای به چنان بلندی ،اغوای مردم است درتبانی با عوامل بی نظمی وبی قانونی .حالا اگر نتوانیم از برای آمدن نظم وقانون بی نظمی راپی افگنیم وعوامل بی قانونی را افشاء ؛ در واقع خود به نحوی با این عوامل سازش کرده و مردمی را بیهوده انتظار کرده ایم که می طلبند و میخواهند از ما بیان واقعیت ها را.

هر نشر یه که« آزاد » می نویسد و یادم از« آزاد » بودن میزند؛ میخواهد بگوید وبفماند که: مردم من با شما ام. اندیشه وبیان شما ام . پس اگر این نشریه می نویسد: آویختن عکس های مرحوم احمد شاه مسعود ، در دیوار ها ، تالار ها ، سالون های کنفرانس و نمایش وقت وناوقت آن از تلویزیون به شخصیت آن مبا رزراه حق وآزادی ، که روانش شادباد ، لطمه میز ند تا ارج مقام وی. درحقیقت اندیشهٔ عامه را بیان نموده است که بدین صورتی آنرا نه راه تجلیل از سخصیت وی، بلکه به نحوی دشمنی دردوستی میدانند. یا نشرات یک لبه ی رادیو وتلویزیون درکابل واعمال سانسور برآن از سوی گروه خاصی درمتن وبطن حکومت ، واقعیتی است که مردم می خواهند، یک نشریه ی آزاد آنرا بیان کند وبفهماند. معافیت تاجری به نام زمری کامگار از تمام عوارض وحوایج گمرکی، درپوشش کمک های سازمان ملل متحد از سوی جنرال دوستم که بی گمان باهم درسودوسودا سروسری دارند و تنها اوست درمیان همتایان تاجر خویش، گاهیکه خواسته باشد، طول پل حیرتان را می پیماید؛ همهمه و ناراحتی هایی را میان جامعه تاجران کشور در شرایطی که کشور به فعالیت سریع تاجران ملی نیاز دارد وقانون به آنان یکسان حق قایل است، برانگیخته است. توقع مردم از وسایل ارتباط همگانی آزاد اینست که بی هیچ تحمل ومسامحه به کند و کاو بیشتر دراین مساله ومسایل دیگر بپردازند و به پاسخ پر سش های متعدد مردم درزمینه وزمینه ها بپردازند، مانند اختصاص دادن جنرال فهیم اکثریت ساحات بلند منزل شهر کابل راکه شامل ماستر پلان شهر است به خود که گفته میشود حدود سی ساحه است ومعاملات دیگری درهمین زمینه از سوی حاجی تتله که نمایندهٔ کل اختیار وی خوانده شده است وهکذا بی توجهی وکم بهادادن وبی اعتبار دانستن اسنادی که مردم از همین بابت از سال ۱۳۵۸ برای تصرف برخی از ساحات متذکره دردست دارند. با دریافت واقعیت ها ونشر آن از سوی مطبوعات آزاد ، هر دو جانب قضایا کمک خواهند شد به ترتیبی که ممکنست جنرال فهیم از این اتهام برائت یابد ومردم قناعت کنند. ممکنست طرف دعوتی که مردم اند برنده شوند. بگذار تا« سیه روی شود هر که دراوغش باشد» بایسته وسایل ارتباط همگانی آزاد یک چنین نقش ورسالتی است که باید بیدریغ ایفا نمایند وکمک کنند مردمی را ، که سال های درازی باایشان از زبان تفنگ سخن گفته شده است . در غیر آن اگر مطبوعات آزاد نتواند یک چنین نقش سازندهٔ را درجامعه پیش برد ، پس اجازه دهیم که بقال سرکوچه در آن مرچ ومارچوبه بپیچد.

آنچه درسال ۱۳۸۱ بوقوع خواهد پیوست

هیات پوه الحاج عبدالله کندهاری مسؤول مرکز تحقیقات علوم کیهانی درآستانه سال نو پیشگویی های ازورای سنجش های علوم نجوم وریاضیات انجام داده وبرای نشر فرستاده اند که با تشکر از ایشان به نشر این استخراج می پردازیم.

تحویل شمس دربرج حمل ونقطه اعتدال ربیعی به افق کابل ساعت ۱۱ و۲۸ دقیقه، ۳۶ ثانیه ،۲۸ ثالثه،۴۸ رابعه قبل ازظهر روز پنجشنبه اول حمل سال ۱۳۸۱ هـ ش مطابق ۲۱ مارچ ۲۰۰۲ میلادی برابر با ۸ محرم الحرام ۱۴۲۳ هـ ق صورت میگیرد.

بناً روز پنجشنبه اول سال ۱۳۸۱ هـ ش ونوروز میباشد.درسال ۱۳۸۱ سه مهتاب گرفتگی بتاریخ های ۵جوزا ، ٤ سرطان و۲٤ عقرب ودوآفتاب گرفتگی بتاریخ های ۲۱ جوزا و۱۳ عقرب از طرف مرکز تحقیقات علوم کیهان قرار ذیل پیش بینی گردیده. که ازجمله مهتاب گرفتگی کلی مورخ ٤ سرطان درافغانستان از ابتدا تا انتها قابل رویت خواهد بود الغیب عندالله

۱: مهتاب گرفتگی:

روز یکشنبه ۵ جوزا ی ۱۳۸۱ ، برابر با (۲٦می۲۰۰۲) مطابق۱۵ ربیع الاول ۱٤۲۳ احتمال وقوع یک مهتاب گرفتگی کلی به وقت گرینویچ ازساعت ۱۰:٤ . صبح شروع وبرای مدت سه ساعت وسی چهار دقیقه الی ساعت(۱۳:۳۸) تخمین گردیده است. زمان شدت این خسوف (مهتاب گرفتگی) کلی به وقت محلی افغانستان ساعت ۲۱:۱٦) محاسبه گردیده بناً درافغانستان وبراعظم آسیا قابل رؤیت نیست)

مبدا این خسوف درشهر ((السکا) براعظم امریکا درحالتیکه مهتاب گرفته شده، غروب مینماید قابل رؤیت است.

ممالکیکه درطول البلدهای ۱۲۰+ ۱۳۰+ ۱٤۰+ ۱۵۰+ ۱٦۰+ ۱۷۰+ ۱۸۰+ ۱۷۰+ ۱٦۰+و ۱۵۰ -درجه طول البلد واقع هستند این خسوف را دیده میتوانند نیوزلاند ، آسترالیا ، نیو گینی، جاپان، فلپین، تایوان، نیز این خسوف را دیده میتواند. آفتاب روز یکشنبه ۲٦ می درشهرشانگهای درحال طلوع میکند که شدت خسوف ختم شده وآخرین لحظات مهتاب گرفتگی را شهریان شانگهای مشاهده میکنند.

۲: آفتاب گرفتگی:

روز سه شنبه ۲۱ جوزا ۱۳۸۱ ، مصادف به(۱۱جون ۲۰۰۲) ومطابق اول ربیع الثانی ۱٤۲۳ احتمال وقوع یک آفتاب گرفتگی به وقت محلی افغانستان ساعت ۲:۱۸ برای مدت سه ساعت وپنجاه وشش دقیقه الی ساعت(٦:۱٤) تعیین گردیده زمان شدت این کسوف (آفتاب گرفتگی) ساعت (٤:۱٦) دقیقه صبح یوم سه شنبه

(ص۷)

In This Issue:

1. Each weather which is blown produces smell of springPage.1
2. Does the Interim Government feel any responsib.Page.1
3. The pure language & the pure origin are the fic...Page.1
4. The Jergas : National Jergas & Grand Jergas... Page.1
5. Foreign interference once again in our country... Page.2
6. The new year & new responsibilities of Afghans.. Page.2
7. The process of the Loya Jerga & concerns about...Page.2
8. Needs of students during the new educational y...Page.3
9. What do People say...? Page.8
10. Arrangement could be placed when disruption...Page.8
11. Thing which would happen during the year of ...Page.8

ERADA: Weekly Independent Publication
Publisher: Afghan Media Resource Center
Founder: Haji Sayed Daud
Chief Editor: Atiqullah Pazhwak
Assistant: Mia Gul Arwal Editor: Zuhoor Afghan
Add: House # 2. Canal Bank Road
U.P.O. Box 909 University Town
Peshawar - Pakistan
Tel: (92-91) 854145 Fax: 841785
E-mail Add: amrc@brain.net.pk
Subscription in USA, Europe & Australia 60 US.$
Regional Countries: 30. US. $ Pakistan Rs. 200
A/C. USD AC/ No. 01801406 & AC/ Rs. No. 01007039.
Bank Al-Falah Ltd. 6-B. Islamia Road. Peshawar Cantt.
You can remit your donations to the above account No.

اراده

دمقالو په انتخاب کی واکمنه ده. هره مقاله دلیکوال دنظر څرګندونه کوی رارسیدلی مقالی بیرته نه ورکول کیږی دګډون کلنی بیه:

په امریکا کی، اروپا او استرالیا کی: ٦۰ امریکایی دالر.
دسیمی په هیوادونو کی ۳۰ امریکایی دالر
په افغانستان کی: ۲۰۰۰۰۰ افغانی
په پاکستان کی: ۲۰۰ کلداری

دشپږمیاشتو لپاره نیمه بیه دپوستی لګښت داداری په غاړه ده.
دیوی ګڼی بیه: ۳ روپی

A/C USS 01 801406
الفلاح بانک ٦ ب اسلامیه روډ پیښور
دلاس ته راوړلو ځایونه دپیښور ټول اخبار پلورنځی